(中華郵政局特准掛號立券之郵件)

上海聖約翰大學附[illegible]

時報

中華民國九年六月十四日即舊歷庚申[illegible]

西歷一千九百二十年六月十四日

EASTERN TIMES.

第五千七百二十五號

今天四張售大洋三分

本館開設上海望平街第六號電話一千二百零一號

外埠寄報連郵費
⦿中國境內 逐日寄全年十二元半年六元
⦿日本境內 逐日寄全年十二元半年六元
⦿歐美各國 全年十八元半年九元
(報費先惠郵票不收)

廣告刊例
封面一二行起碼第一天每行一元第二天以後每行七角五分
後幅一行起碼第一天每行四角第二天起每行三角
短行以五十字起碼第一天每字六厘第二天起每字四厘

[illegible]考期陽歷六月念八號欲知章程請看陽歷五月八九十及十五十六十七等日本報後幅再九月三號大學仍須補招一次

閱本報諸[illegible]

本報今日第[illegible]

[illegible]業周刊閱者注意

[illegible]館因建築新屋拆卸舊機致報紙間有不能日送到之處殊為歉仄一俟新機裝竣必不再有延誤 時報館啓

上海豐大銀行[illegible]

[illegible]行於昨日開幕辱荷 政軍紳商各界寵錫厚貺及各函電致賀並蒙 光臨指教榮幸奚如惟招待未周諸歉仄統希 鑒諒特此鳴謝 上海豐大銀行謹啓

上海大東銀[illegible]謝來賓

本行開幕承本外埠各界隆儀厚貺寵賜光臨增榮嘉惠各埠電賀感荷實深惟以行屋狹隘招待欠周殊抱歉忱謹特登報伸謝幷祈原諒是幸

上海大[illegible]廣告

本公司與 農商部有獎實業債券局訂立特約包銷第一期有獎實業債券在上海一帶地方發行此項債券定於

本年陽歷九月一日抽籤給獎頭獎二十萬元

其他獎額甚多詳章容後續佈凡本外埠如願定購此項債券者即請至本公司面訂定單其經手費格外從優先此露布 本公司現設上海民國路新北門外民利大旅社二層樓上 大成公司謹啓

華孚商業銀行東常會廣告

[illegible]行定於民國九年六月二十五日即陰歷五月初十日下午一[illegible]杭州清河坊本行開第二屆股東常會報告八年份帳略[illegible]居期務希 惠臨如有因事不能到會託人代理者其代理人須以本銀行股東為限並須備具囑託書為証除通函外特此公告 股東[illegible]

周孝懷 張佩嚴 著

盧字使用法五版出版

四書今譯三版出版

兩書缺銷已久海內索購者多重為他務所牽延至今春乃得檢出舊版付印用供同好遷延之愆尚乞原鑒寄售處各埠商務印書館 周孝懷張佩嚴附啓

商務印書館 新到各種 自製國貨 美國出品 石板 石筆

石板石筆為學生必需之品本館尤爲特別注意北京所出石版無錫烟台所出石筆悉爲國貨中最佳之品美國[illegible]所出木石筆石板亦極著名茲已分別運到甚多共有數十種極便採擇諸君歡購請即從速

再美國所製木石筆係內爲石筆外包以木條其形式與鉛筆相似從前惟德國有之市上罕見使用便利尤爲特色

商務印書館新出 中等學校教本 白話文範 和 白話文參攷書

近來中等學校很提倡白話文但是沒有適用的教本取材也很困難這部書是南開大學教員洪北平何仲英兩位先生選輯的有古名賢程顥朱熹及現代教育家蔡元培胡適錢玄同[illegible]諸先生的著作[illegible]不但形式上可得白話文的模範就是實質上也都是有關新道德新智識新思想的文字幷且和中等學校的程度很合 另編參考書凡是考據解釋和語文的組織法都詳細說明 還有新文談若干條載在後

第一冊同時出版各定價三角

工部局布告 為妓寮捐照事

案照本局第二七一七號布告內曾載明日期開設妓寮者應領取妓寮執照如過期尚未領照應受控究一節本局現定展緩至西歷本年六月三十號星期三起實行其各遵照特此布告 一九二〇年六月九號 第二七二七號

國立北京法政專門學校招考預科生廣告

目的 招考預科新生畢業後升入(法律)(政治)(經濟)本科

修業年限 預科一年本科三年

入學程度 中學畢業或有同等學力者(報名時須呈驗畢業或修業證書)

入學年齡 十八歲以上二十五歲以下

入學試驗科目 初試國文外國文(英文或德文英文讀本須曾讀國學文編第三文法須曾讀納氏文法第三或已讀過與以上兩書程度相等者)再試歷史(中西歷史)地理(中西地理)數學(算術代數至深幾何)

報名時期及地址 第一次自六月廿日起至七月廿日止第二次自七月廿日起至八月廿日止均須親至太僕寺街本校携帶最近半身四寸相片(不合式者不得報名)繳納試驗費現洋二元並依式填寫詳細履歷

試驗日期 初試第一次七月廿五日第二次八月廿五日再試日期臨時酌定初試不及格者不得應再試

國立武昌高等師範學校招收預科學生廣告

班數 預科四班

名額 國文史地部三十人英語部三十人數學理化部二十人博物地學部二十人

資格 端正年在十七歲以上二十五歲以下中學校或師範學校畢業身體健全品行[illegible]

待遇 不納學費供給食宿惟制服書籍講義文具等費均自備制服費四年共需五十元左右入學時先繳二十五元其餘分年勻繳入學時須繳保證金十元

報考 本校報名自八月十五日起至二十二日止二十五日開始試驗報名時須携帶試驗費二元(繳後概不發還)四寸半身相片一張及畢業文憑

試驗科目 國文英語歷史地理理化數學博物

招選地點 本校直接招考十三處名額由各省區公署或教育廳選送各生連同各省區公署咨送[illegible]

校章摘要 在報名處領取

覆試 本校錄取各生由各省區公署或教育廳選送[illegible]覆試

澄衷學校招生 中學及高初等

本校因鑒於商業教育之必要及建念遍紀念特設甲種商業科(程度與中學相等但對於商業上必需之知識技能特別注重)准於九月間辦理其小學定於陽歷七月四日(即陰歷五月十九日)上午八時招考新生訂有應考須知函索即寄但須附郵票一分

江蘇教育廳考試歐美留學學生通告

六月二十日在南京省立第一中學校舉行第一試以六月十五日爲報名截止期報名時須具履歷相片聲明願往何國留學並繳報名費二元詳情見九年五月廿九日江蘇省公報

江蘇教育廳招考清華學校中等科三年生

七月二十日在南京省立第四師範學校試驗以七月十日爲報名截止期詳章見五月十四日江蘇省公報

復旦大學招生

程度 中學一二三年級 四年級 備館 插班 大學預科 文理商三科一二年級須有中學卒業證書或有相當學校轉學證書方可投考

考期 七月五日至十日(均上午九時起)由校中備有午膳連試二日第一日試國文英文第二日試數學物理簿記商算經濟學論理第三日試外國歷史地理商業地理生理學化學修詞學德文或法文等科

報名隨繳四寸相片報名費五元取者學費內扣算不取發還(章程)函索即寄詳章修訂緩日出版 校址 徐家匯路李公祠

投考手續 先期向本校或跑馬廳寰球學生會

上海東吳第二中學校招生

本校現定陽歷六月十九號上午招考各級新生凡有志來校肄業者可自即日起携帶報考費洋一元來校報名欲知詳細章程可向崑山路二十號本校函索即寄 校長潘慎文啓

上海寶興長紡織職員儲備所招考簡章

一資格 (甲)甲種工業學校紡織科或機械科畢業者或有工廠經驗而具普通科學知識者(乙)身體強健能耐勞苦者

一服務 (甲)畢業後即派往本廠充職員

一年齡 二十歲至三十歲為合格

一試驗科目 體格國文數學機械英文

一畢業期限 暫定一年學膳宿費免收

一投考 攜帶文憑或介紹書及四寸半身相片至上海自來水橋北寶興長號報名於考期前三日截止

一考期 分兩次陽歷六月二十日七月十一日午前九時携帶筆墨至上海東胭脂路徐園舊址本所應考務須依時齊集

乙249

全國水利局河海工程專門學校招考

本科初年生一班(試期)天津上海七月念一念二兩日南京濟南杭州七月念九三十兩日地點天津上海均在省教育會南京在本校濟南杭州均在第一師範學校(報名)試期前一日(餘詳)星期日本報廣告簡章向本校函索

安徽省考送留學歐美學生四名第一試定於六月念日舉行此佈 安徽教育廳啓

綏遠副券後天開獎

河南正券第五期准五月初四日開彩

北洋大學招生廣告

本校本年招考土木工一年級及冶金一年級新生各一班（四年畢業）預科第二部一年級新生二班（二年畢業）天津在西沽本校 上海在小東門內縣立第一高等小學均於陽曆七月二十一二十二日報名二十三二十四日考試 詳細章程函索即寄此佈

南京高等師範農業專修科暑期植棉講習會招生

（宗旨）本校農科為提倡植棉起見於暑假時期延請棉業專家組織棉業講習會（資格）須有中學畢業同等之程度并有志植棉事業者（時期）修業期限定於六星期七月十九日開課八月二十九日休學 報名六月十五日起七月十日止 費用 學費不收每人須納講義及實驗費三元如在校膳宿者另加八元（學程）植棉學 育種學 棉田實習及參觀棉業演講 棉之病虫害及其治防方法 植棉用之農具 宜棉之土壤及肥料 欲知詳細章程請來本校農科索取或函索亦可

整理棉業籌備處棉業傳習所招考預科生廣告

本所為各生預備升入植棉紡織兩科一班 預科學生修業年限定為一年 於本年九月開始授業 不收學膳宿書籍等費 除投考本科各生有因程度不足不能取入本科者得由本所酌發該班肄習外如有願入該班學習者均可先期來處取閱規則報名候考 茲將一切考選入學辦法開列於後 一資格 中學三年肄業或乙種農工業學校以上畢業 須有文憑 書者 一年齡 十六歲以上二十四歲以下 體質堅實 一報名 携帶文憑及四寸半身相片赴天津特別二區本處報名 自出廣告之日起至八月一日截止 一試驗 八月十日 一試驗地 天津楊橋本所 一試驗科目 國文 歷史 英文 算術 代數 平面幾何 博物 物理 化學 一取額 臨時酌定

整理棉業籌備處棉業傳習所招考本科生廣告

本所為造就植棉紡織兩項專門人才起見特設植棉紡織兩科 修業年限定為二年 均於本年九月開始授業 不收學膳宿書籍等費 報名候考 茲將一切考選入學辦法開列於後 一資格 中學或甲種農工業學校畢業 須有文憑 一年齡 十八歲以上二十五歲以下 體質堅實 一報名 携帶畢業文憑及四寸半身相片赴天津特別二區本處報名 自出廣告之日起至八月一日截止 一試驗 八月十日 一試驗地 天津楊橋本所 一試驗科目 國文 英文 算術 代數 平面幾何 博物 物理 化學 一取額 兩科各三十名 詳細規則可向本處函索

有正書局招請圖畫員

（程度）須擅長中國工筆畫不論人物山水翎毛花卉（薪水）十元至二十元（膳宿）由本局供給 有志者請先將畫樣及履歷一同寄至上海威海衛路三百〇九號有正書局印刷所圖畫部 合則通函知照 不合恕不答覆

中國紅十字會時疫醫院六月十五號開幕

院址仍在天津路

代收捐款處 中國銀行 上海銀行 浙江銀行 先施公司 交通銀行 興業銀行 鹽業銀行 通商銀行 招商總局

會長 呂海寰 蔡廷幹 院長 王培元 謹啟

上海慶福星恒記銀樓廣告

上海電報局廣告

江蘇省邵伯電報局於六月十日開局通報此啟

上海電報局廣告

河南省鷄公山夏令電報局於六月一日開局通報此啟

上海電報局廣告

今日各報載有上海縣知事布告第八條試辦者分傳到本省此外尚有直隸山西陝西河南奉吉黑山東湖北湖南江蘇安徽浙江福建廣東廣西雲南貴州等十八省均於本年七月一日起試辦 交通部轉電報布告 特此通告 俾眾周知

洪ㄗ圖啓事

科學 五卷五期再版 四卷各期均已出版

請速向上海大同學院中國科學社發行所函購

唐拓孤本順陵碑

順陵碑為唐武后建唐睿宗書自明萬曆間地震碑仆海內遂乏完善之本本局前借得唐拓原本用珂羅版精印發售預約截止以來各處函索者甚多 茲為便利購者起見特選上等連史紙用金屬版精印四冊另就原碑臨去串複之字用連史紙印成集字本一冊發售預約價格仍照前定 出版預約同時截止

珂羅版印全碑	四冊	定價十元	特價六元六角
金屬版印全碑	四冊	定價四元	預約二元
金屬版印集字	一冊	定價一元二角	預約六角

中華書局發行

信箋信封

敬告諸君 假如買信箋信封必須到有正書局去 因為他印的最好 價錢又最便宜

▲印有詳細目錄函索即寄

評論

患不得不患失

（默）

古人以患得患失者為小人 其實以今日中國之政界人物言之 患得患失者尚可稱之為君子 而小人則患不得不患失也 何以謂之患不得不患失也 試觀諸今之徒 其未得也 千方百計以求其得 苟不得之 則挺而走險 其自患可知 而其為患於人也亦甚 迨既得矣 則高官厚取 儘其力之所能及 官紀不必問 法不必犯 卽自己位置之保衛 亦不必深計 上官罷斥 不必懼也 能抗則抗之 不能抗則罷斥之後 仍可復謀也 他黨驅逐 不必恐也 能拒則拒之 不能拒則富且貴之資格 早已獲得也 故曰患不得而不患失也 若張敬堯者 卽此中之代表也

國內專電

◎湘電 馮玉祥担任常桃防務 保湘西 至益陽慈利 由朱旅王使任防

◎湘電 南軍於文日（十二日）午刻入長沙 安武軍亦撤退 長沙城外大遭搶刦 城內火起 督署亦被火 某商船被刦 日人一名被戕

◎吳光新有督湘之說

◎湘張（敬堯）眷屬送赴上海

◎日使小幡氏遵彼國訓令 不日將發關於魯案之通告 再說明彼國對此案眞意所在

◎警廳搜查益世報 美公使向外交部抗議 謂言論失當之處 應訴之駐津美領事 並引證一千八百五十八年中美條約 規定得享受與順天時報同樣待遇

（以上北京十一日亥刻專電）

◎今（十二日）閣議 滬王（揖唐）請添派曾（毓雋）徐（世章）參加和議 照准

◎宋（小濂）條陳（一）外交（二）財政（三）銀行（四）護軍使權限（五）裁撤交涉局（六）添護路警（七）公署組織（八）限制軍隊用車（九）培養路員 決交主管部核辦

◎奧約對外用批准式 徐總統署名蓋璽 聲明國會通過 全國遵守 須星期一（十四日）發表

◎外交部與烏拉圭國駐京代辦訂通好條約 除去領事裁判權 下星期可簽字

◎甯鄉蒸（十日）晨失守 湘潭眞（十一日）晨亦陷 南軍三路攻長沙 張（敬堯）向商會索款 扣留船隻 退至岳州

◎湘電 株州眞（十一日）失守 湘張（敬堯）不回長沙 暫駐岳州 又電 張宗昌去醴陵 退至萍鄉

◎湘張（敬堯）靑（九日）電 贊成滬和議 又電為大局計 應明令聲討 為堯個人 應速罷斥

（以上北京十二日中刻發）

◎長沙失守 係內部衝突所致 現李（奎元）來漢口 張（敬堯）離岳州

（漢口十二日亥刻專電）

◎湘張（敬堯）退駐岳州 潰兵來鄂 繳械給資遣散

（漢口十二日亥刻發）

東方儲蓄銀公司 六月十五號第一次開獎

再本星期日本公司照常辦公 填發本月份儲戶存單至十五號午正截止

敬謝上海福安保險公司賠款迅速

上海銀行新設堆棧廣告

本銀行為便利客商起見特在本埠閘北交通路 ... 上海寧波路九號 上海商業儲蓄銀行謹啟

人丹價格

小包洋五分 中包洋一角 大包洋五角 大大包洋一元 磁瓶洋二角

總發行所上海三馬路中法大藥房 分銷處各省各藥房並京廣貨號

書畫參考書

有正書局發行

藝舟雙楫 一冊三角半

江邨消夏錄 三冊八角

秘殿珠林 八冊二元

南薰殿圖像考 一冊二

王蓬心題畫 奚鐵生題畫 合冊 一冊二角半

松壺畫憶 一冊三角

世界特約電

◎英日續盟現聞　政友會機關報中央新聞表示意見。謂英日盟約之修正。現已停擱不提。英日政府。皆不布告盟約之註釋云。衆信兩國政府間。已有一種了解。（東京十二日路透社電）

◎美政黨近日之運動　國際聯盟問題。爲共和黨編輯黨綱時討論最烈之一事。主張溫和保留派。以前參議員克蘭氏爲領袖。而反對國際聯盟派。則以參議員波拉氏爲領袖。參議員洛志氏則運用其勢力。擬調和之。但異見極深。一般堅持者聲稱。苟共和黨不聲明反對聯盟。則將脫黨。故共和黨全國大會之主要問題。將爲國際聯盟事件。不獨總統選舉已也。（芝加哥十日路透社電）

洛志氏已被選爲共和黨全國大會正議長。洛志氏之演說。大受歡呼。其言威爾遜總統朝代必須永勿容其再握政權時。歡呼之聲尤烈。洛志氏謂威爾遜總統親赴和會。實因無人可託之故。洛志氏述及威爾遜總統對墨政策時。亦大受歡呼。（芝加哥九日路透社電）

共和黨全國大會。已舉定參議員哈定氏爲候選總統。柯理治氏爲候選副總統。（芝加哥十二日路透社電）

◎德國新議員之人數　新國會計有議員四百六十八人。社會民主黨占一百十席。中央黨占六十七席。民主黨占四十五席。基督教聯合黨占二十一席。日耳曼國民黨占六十五席。日耳曼民黨占六十一席。獨立社會黨占八十席。共產黨占二席。巴伐里亞農黨佔四席。教皇黨佔五席。此次共投二千五百七十一萬九千票。閣員之失敗者。係工部總長施里克氏一人。各黨之得失如下。獨立社會黨得五十八席。日耳曼民黨得三十九席。日耳曼國民黨得二十八席。十三席。多數社會黨失三十五席。民主黨失三十席。中央黨失四席。故舊國會中之混合黨三百二十六人。新國會已減爲二百二十八人。舊國會之反對黨八十六人。新國會已增至二百三十八人。（柏林九日路透社電）

◎意阿之衝突　阿爾巴尼亞叛黨已占據比特羅伐村與塞里某村。意軍因以退至伐洛拉。昨夜當道發表關於此事之文告。謂所發生之事端。乃屬意兵與阿爾巴尼亞叛黨細微之衝突。惟阿爾巴尼亞人因受塞人及希人之煽惑。現抱仇意態度。意國已向塞希兩國政府提出詰問。意兵決計留駐伐洛拉大約將限制占領區域。（羅馬十日路透社電）

羅馬電稱。過激軍擄去泊於巴土姆之意遣艦伊特拉號之水兵多人。（倫敦九日路透社電）

◎俄波戰事紀　今日此間發表公報云。過激軍兩師。在特維拉河與比里西拉河間取反攻勢。爲波蘭軍所擢敗。波蘭軍奪得敵軍公文。據文中所云觀之。敵軍司令部現頗驚亂。過激軍將所俘波蘭兵數人。剜目而縱之回。（華盛頓九日路透社電）

◎俄國近況　頃歸自俄國之勞工代表團團員蘇勒氏聲稱。過激黨承認曾大肆殺戮。死者計八千五百人。今已不復出此。惟已恢復極刑。以除間諜。俄國現缺乏衣食原料。及運輸器。莫斯科與彼得格勒之人民忽減百分之五十。當道現方大舉消除病症。患傷寒斑疹者。共有萬人。患天花及猩紅熱者。共有二萬人。（倫敦十日路透社電）

莫斯科無線電稱。波斯里希地方已建設革命黨政府。英軍已由里希開往巴格達。里希印兵一部分加入革命軍。（倫敦九日路透社電）

◎各國近事彙誌　德政府於六月四日致牒協約國。謂目下未使依照和約。將陸軍減至十萬人。並要求應永留國民軍二十萬人。協約國軍事議會覆稱。桑里摩大會。志在迫令德國履行約言。今未使背離條約所定之態度。（巴黎九日路透社電）

勞農政府由莫斯科發無線電報與克拉新氏允釋英俘及提出不復在近東。實行文字鼓吹之保証故與俄通商之困難。已銷除一部分。（倫敦九日路透社電）

德國委員辜賓等來遊倫敦。請英政府立即以食物供給德國。據每日郵報稱。糧食管理大臣不允以糧接濟之。但允准以某種條件。供給德國糖並肉。

駐倫敦中國領事羅昌等。已在渋泊拉地方創辦學校一所。以英人教授中國水夫。並以漢文教授華僑子弟。報名者已有百餘人。教員爲中國留學生。並有前居中國之某英婦助教。不收學費。英人之爲中國友者。助以經費。（倫敦十一日路透社電）

調查印度煤問題之委員會。主張設立管理所。以阻煤斤之浪費。因目前用煤者。濫用無度也。委員會認煤礦國有之議爲非可實行之政策。並反對立法干涉工作時間。與分班工作以爲此舉足擾亂工作。而引起怨望。（西姆拉十日路透社電）

加拿大新組織之紙料聯合公司。其詳情業已發表。該公司所置木料占地一萬方哩。每年所出造紙軟料。可得二十七萬五千噸。（蒙利爾九日路透社電）

羅馬電稱。意軍艦已由的林比狄開往伐洛拉。（巴黎十日路透社電）

小夫現反對派援赴阿爾巴尼亞（羅馬十日路透社電）

各報預料尚里蒂氏將繼尼蒂氏爲首相（羅馬十日路透社電）

各報之意意國內閣既起風潮。斯巴大會或尚須延期。（巴黎十日路透社電）

穆勒博士尚未應請組織新政府。各報之意。博士恐未能依靠國之基礎。組成政府。博士背思羅致工團及實業界農業界之代表。並各黨人才。組織混合政府。各政黨已紛紛開會討論此事。恐在下星期前不致有決議。（柏林十日路透社電）

國內特約電

◎決通電否認溫宗堯代表。謂滬會已預備開議。忽於此時更換代表。殊礙和局進行。

◎近畿各師長促下討伐令益力。徐仍未允。國會決提質問。

◎鄂王湘張均有電勸靳銷假負閣責。預計伐令。

◎湘紳請政府湘局破壞。使湘人復遭蹂躪。究竟軍入湘助張。規復失地。

◎譚允援湘。請部派可靠之軍到鄂岡省防。替出鄂護尸共爭。請明白宣布。

◎桂探電報陸不同意於政系所爲。因譚既甘爲戎首。遂乘機求達其素來併湘之目的。

◎謠傳皖直兩系決裂。長江一帶。將有變動。惟官場否認此說。警廳極力禁遏。

◎田中玉又電請飭直軍退出魯境。語頗憤激。聲言攻守同盟說不確。

◎當軸因顧維鈞須回美使任。電令施肇基往法鑒稱和會未了事件。

◎俄人要求通商當局得巴黎電訊。各國皆未即與承認。擬從緩議。

◎交部將邀宗小濂張宗昌會商中東路防匪辦法。以免外人藉口。使我主權。

◎財李面白元首。籌度午節軍政各費五百餘萬。勉敷支配。惟湘戰費須虛出。隨時另籌撥付。

（以上北京十二日中孚通信社電）

南京快信

◎政府又電李督催促入京。

◎新任淮揚道尹道舍落。十二赴軍民兩署京辭赴任。定十六日接事。

◎省長電復杭州商會云。旺電悉。俄商扣留米石應俟查驗委員。將定青浦。到署後。再行核辦。

◎江元軍艦。昨由上遊返江開回。停泊下關。

◎蘇垣米糧。向恃溧水等縣米源。現各縣不明內地流通之省令。藉端留難。以致食米缺乏。價漲八倍以外。刻經紳商議定。籌縣五月一日。先將南門外義倉積穀放出糶糴。

◎滬寧路局長任茲調。交通部電召。昨（十二日）過寧入京。

◎嘉定縣林知事電報省署。該縣黃渡地方。近有搶米事發生。

○陳時巡押送第十一批平市官錢局銅元一百八十箱。乘嶺維押運平市官錢局第十三批銅元四百二十箱。昨往徐州。

◎閩北江上游總司令吳光新昨日（十一日）秘密到寧。與李督軍商防務。

◎王揖唐電致李督軍。請致中央政府。對於和議總代表。不必懷疑。以便促進和局。

◎李督軍以湘省戰事日益擴大。長江防務緊要。昨日特開軍事會議。籌商鎮重方法。

◎省議會以本屆常會期。祇餘十日。尚有議案未議畢後閉會。決定星期日。續開大會。接開夜會。移省告竣。

◎皖省長派內務部僉事。卸任各縣。司法征收委託。五縣博士世職等呈報。以備咨部。

杭州快信

◎省議會丈日開會。因半數議員主張先行討論彈劾省長齊耀珊案。該會乃將是案列入議程第十四案。以致一般議員不願出席。卒以人數不足延會。

◎省議員許祖謙鄭邁等六十四人。除將彈劾省長原案。於與日電呈大總統及國務院外。昨又電請同鄉京官主持。

◎浙省長自省議會提出彈劾案後。即謝絕見客。

◎浙省長據海寧自治委員朱寶拈等電。請將去年因災蠲征之數。懇准展緩一年等情。持令財政廳核明。令縣遵照復辦。

◎黃岩縣民命廷幹等。因前任知事張閣使吞征收公貲。縱任征收員摺收串錢。於昨日（十一日）呈請省署追繳。

◎省立甲種農校實習林「在臨平」。計荒山一千畝。內中除石山三百畝已開墾者。三百畝外。餘待決季進行。

◎前杭縣沙地事務所長王維熊。因虧欠公款。被江日查一節。現已復管。清理官產處長汪寶。昨日接到王之絕命書。惟尸首尚未尋獲。

公電

北京錢幹臣汪伯唐孫慕韓李贊侯王叔魯衛聚子民王幼山鄒伯絅錢伯思陳仲恕張伯出曾埋齋許季湘湯爾和黃旭初杜志遠吳贊宇周亦忱諸先生均鑒。齊耀珊長浙。吏治腐敗。達於極點。組織等提出彈劾。臟與引用私親。遊弋警廳。撤換教育。抗禮交代。破壞預算。遂越職權。確任劣員。蔑視禁煙等。八款。均屬實有。各報已登。案已成立。齊耀珊自知罪無可逭。首出其計。以謀打消。運動各界分布傳單。有以五萬元贈我議長周繼潛之說。○同及議會。忽謀兩推。且誣等擅求改變初衷。務達除蠹。他非所計。除已將原案電呈大總統國務院外。謹請主持。詳情另達。浙江省議會議員許祖謙鄭邁等六十四人叩元。

世界要聞

◉東京特約通信（寒節）

▲日本外交調査會之重要會議

日本臨時外交調査會。於六日午前十時。於永田町首相官邸。開重要外交會議。原總理以下。伊東[illegible]田中陸相加藤海相。元田[illegible]相。內田外相。子牧野後藤兩男。犬養毅總裁委員俱出席。首由內田外相報告近外交經過。次由田中陸相報告西比利亞一般情勢後。由出席者之證言員會議一日閣議決定之對華對俄對英外交方針詳細結果。因漏防過嚴無從探之。聞其大致如下。（一）（山東問題）決定觀望形勢保持現狀。俟中國自發的誠意答覆。（二）（西比利亞撤兵問題）決定先將[illegible]方面駐軍撤退。（三）（日英同盟存續問題）決定與英政府交涉[illegible]無修正的存續。

山東問題答覆後日政府[illegible]依然[illegible]強硬[illegible]。[illegible]外交[illegible]境去月杪閣議席上[illegible]始發明三國委任與形勢觀[illegible]。本月一日閣議[illegible]可從以三國委任說[illegible]信而採取形勢[illegible]。外交調查會[illegible]說皆爲精密之審[illegible]。[illegible]決[illegible]勢力增加[illegible]國人民[illegible]自[illegible]之[illegible]而決定[illegible]。西比利亞撤兵問題爲日本政海最大之暗礁。及在野黨在第四十三議會[illegible]之律力攻擊院外[illegible]內閣[illegible]。[illegible]以攻此事。[illegible]以爲[illegible]之攻擊昨[illegible]撤兵案提出。[illegible]

[illegible]黑龍江州後。且加尼[illegible]州[illegible]克木加之[illegible]地打破[illegible]。一[illegible]丸[illegible]五千萬元以上之軍費[illegible]。此[illegible]勤搖公債發行[illegible]可能之[illegible]撤退駐兵實[illegible]。[illegible]承認[illegible]將[illegible]一切[illegible]但實行撤退[illegible]外交[illegible]能以[illegible]攻擊節[illegible]理由開將以[illegible]理[illegible]。

日英同盟在[illegible]問題前月閣議已確定方針。若干準備。林權助駐英大使之任命即其見端。外交調查會於此問題曾詳細[illegible]結局以現下歐洲政情未安定。[illegible]不[illegible]加以修正。動搖國本[illegible]而決定。[illegible]日英同盟[illegible]之[illegible]。

國內要聞

◉漢口特約通信（一）

▲長沙失守之痛苦[illegible]

昨[illegible]日[illegible]湘南[illegible]及[illegible]如下。自[illegible]師[illegible]攻城[illegible]何以[illegible]之[illegible]其[illegible]。[illegible]李[illegible]張[illegible]湘[illegible]。

三萬餘人。因張敬堯平時對於各將領初無何等感情。對於各軍亦無絲毫恩澤。以故一旦戰起。各將士皆取冷淡旁觀的態度。不肯出力。及張敬堯勸令既下。大家又不便拒絕。除馮玉祥宣告中立外。其餘將領惟有率兵與赴前敵。不過敷衍張敬堯的面子而已。至於湘省主軍。則張氏早有戒心。故其黨敬湯所部。可謂寥然軍力單薄。又不敷支配。只好勉力支持。是以南軍足跡所至。勢如破竹。無不大捷。三利計衡州之[illegible]。中心田部下死傷過半。一夜即佔領全城。寶慶之[illegible]田將軍隊潰散回走。三日即得其地。湘陰之戰。張敬湯與[illegible]部下毀致全軍覆沒。他若祁陽耒陽攸縣株縣不還三四日間即已完全而得。剩下張敬湯敗竣軍士屯駐於寧鄉（在長沙西五十里）與[illegible]處狼狽情形。已達極點。[illegible]

[illegible]由[illegible]危[illegible]無[illegible]言。然實況若何。則言人人殊。莫衷一是。[illegible]據軍事機關派往戰地探險員之緊急報告。較之他方面消息。頗爲詳實可靠。特採錄如下。本月三日以前。湘南戰事雖日告失利。而長沙省[illegible]尚能勉強鎮靜。迨南軍[illegible]由衡山後。仍分兩路進兵。戰線直至湘潭。張敬湯星夜返省報稱。衡山以上[illegible]。[illegible]湖南陽由五台山賀家山四大險隘。其一二三等險次[illegible]。[illegible]條十一師四十一團及[illegible]十師七十八團[illegible]守。及開南軍砲擊。並不能守。各自冒險而逃。[illegible]

[illegible]兩支客軍均不受援南總司令之調遣。[illegible]其不願作戰之原因甚多。[illegible]以第七師已[illegible]。[illegible]

氏[illegible]欲爲猛虎負隅之計。累死不去。及惡耗傳來。南軍此次之挑戰。本以驅逐張敬堯爲目的。其初[illegible]之[illegible]逆得十一縣。張氏自知不能保此地盤。業將[illegible]印信文件交付李省元。自願[illegible]讓[illegible]。湘[illegible]省[illegible]民以南軍之目的已達。但[illegible]總商會省議會發起請願南軍。要求停戰。[illegible]總司令已順從民意。於昨日下令停戰。現在株州之[illegible]面並無戰事。前防之第七師改由吳[illegible]田駐守。湘民[illegible]央[illegible]迅派大員來湘。與南軍磋商一切。並[illegible]告[illegible]知湘中一片土已無立足之地。擬率敗軍取道萍鄉退至江西云。

委隨將省城警察隊提編三十名（係陸軍所改）各給子彈二十粒。路有每人兩元保隨赴株。隨行時又演出一可笑之劇。由總商會代募湘銀行鈔票五萬元。商會無款應付。即將該會[illegible]湘銀行鈔面簽[illegible]。此事甚屬離奇。有無別情。尚待調查。以致人心大震。全城閉市。經各代理[illegible]調四十三團及衛隊入城鎮壓。並派領事團與南軍交涉。劃定戰線在距長沙三十里。如南軍[illegible]佔[illegible]山要隘。即傷兵退出省城。[illegible]完全退[illegible]。留少數[illegible]兵乘亂搶掠。[illegible]同大[illegible]。[illegible]以免[illegible]。[illegible]形安靖。然[illegible]已至。張氏出而[illegible]中間亦另有一重黑幕。其初原擬不得已再退至岳州。靜候援兵之至。旋有某師團向要[illegible]之說。遂改變計劃。以[illegible]西[illegible]退路[illegible]根本地爲[illegible]。[illegible]退入寧鄉[illegible]則前進[illegible]則[illegible]其所[illegible]由張宗昌[illegible]守。[illegible]路由九江入吳城。[illegible]。一路由岳州[illegible]。[illegible]路由株州向[illegible]。一由益陽向[illegible]。又一消息云。南軍自得株州後。[illegible]有無異[illegible]。（距離長沙六十里）

時評一

◉戰爭　（道一）

戰爭兩字。相聯屬者也。然今之中國則多爭而不言戰。此非我主張戰也。蓋以戰爭論之。則多爭而不戰也。如張敬堯之離長沙。皆謂其未戰矣。又有謂其爲內部衝突所致。內部衝突。亦即不戰之代名詞也。夫既不戰。斯亦休而已矣。而又時作戰之聲焉。此殆以戰爲其名而爭爲其實乎。今之爭者。固已千門萬戶矣。他項之爭均尚不甚長。惟以戰爲爭者。即未室戰而已。使人民膽落。長沙之火與劫。不已有所聞乎。

敬告諸君　假如買信箋信封　必須到有正書局去　因爲他印的最好價錢又最便宜
▲印有詳細目錄函索即寄
信箋　信封
有正書局發行
書畫參考書
藝舟雙楫　一冊　三角半
南薰殿圖像考　一冊　二
江邨消夏錄　三冊　八角
王麓臺題畫　吳墨井題畫　合冊　一冊　二角半
秘殿珠林　八冊　二元
松壺畫憶　一冊　三角

KOLYNOS

ASCIENTIFIC DENTIFRICE

固齡玉牙膏

用之能去腐殺蟲　淨牙固齒　旅行携帶　最為便利

滴滴入口　毫無虛耗　常久使用　齒頰生芳

化學的試驗證

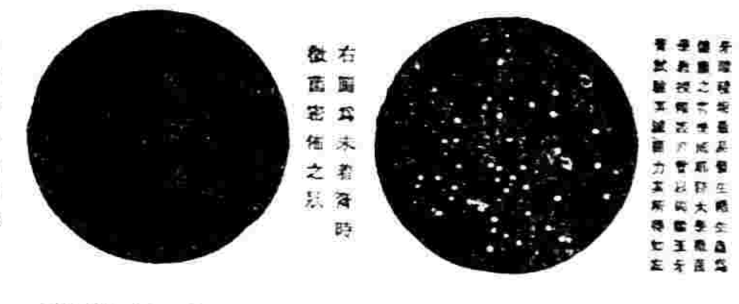

上海江西路廿八號貿勒洋行經理

治咳聖藥

驢製半夏

上海瓣香廬發行

近世醫學昌明藥品迭出即如半夏一藥試一披報章已滿目紛紜且神效奇驗各詡其長致患者迷離無從采擇然考其究竟果能有益於病者與否是則非本廬所敢言矣本廬開設滬上二十餘年發行驢製半夏行銷中外藥性及效驗若何在已服驢製半夏者自必深悉無煩自譽惟邇來假冒甚多特於每盒內置辨真券一紙可以掉換物品無券即是僞藥幸勿購買

價目　大匣二元四角　小匣一元二角　試服二角

上海盆湯弄寧波路口崔氏瓣香廬藥房啓

分設長沙糧道街　福建總督署口　北京觀音寺街青雲閣樓下　天津鍋店街通衢馬路內　南京下關大馬路　杭州上保佑坊之江報館對門　奉天省長公署東首　安慶軍署西　無錫北門江陰巷　開封北書店街南口路西

沈製

鏡面散

十五周年紀念特別贈品

買凡門(送物品二角半多照加)瓶二角半生髮膠價同上各種良藥另有總仿單　現銀批發新定特別□消惟須郵政局直寄小行郵票通用不加寄費保險寄卜不悞　發行所上海盆湯弄大街人壽堂主人啓

本院藥室主人發明沈製鏡面散能使面上移醜成美○沈製生髮膠包出頭髮以及各種良藥貝牌真藥靈驗如神早經中外馳名皆因無恥奸商私造僞藥以致託人代批受人混冒外埠代多偏地是假藥　悠受之人來書痛責本主人抱歉甚深今備本發行所十五週年紀念特備各種良藥閨閣妙品廉價發行另有贈品以期賜顧諸君及外埠批發直寄本發行所交易又得贈品庶幾知真貨之靈效必定惠顧者所樂聞　售價每洋兩瓶六瓶二元半盟料每洋五瓶每

上海東萊銀行廣告

總分行特約代理銀行　電報掛號五四九○

本行專營商業銀行一切事務所有存款匯兌無不格外優待迅速押款押匯均可辦理手續便利如蒙惠顧毋任歡迎

通匯地點　山東青島濟南天津大連等處北京及各大商埠由中國銀行江蘇銀行大陸銀行代理

上海本行地址　英租界北京路乍美里口一千二百七十一號

電話　經理室中央一七七四　營業　中央四三九三

營業時間　上午九時至下午五時止　星期日上午十二時止

中國實業銀行

蓄儲部　民國九年六月一日第九次開獎　獎額及號碼單

本月共計儲戶二千二百二十六戶本月增加一百三十六戶　共計儲款銀圓二萬六千七百十二元　應提二成五獎金銀圓六千六百七十八元　應得獎額二百二十三戶分配如下

頭獎二千元一七二三號　福建李玉庭君　天津西北城角王占鰲君　北京崇文門內煤渣胡同軍需學校唐振宗君　天津學泳君　天津王守聰君　北京韓原生君　天津西頭永豐屯楊秉貞君　北京石駙馬大街念號張女士　天津華新公司何新如君　各得五百元　二獎一千元　一六五八號　得獎戶名　北京陳君　各得一百五十元　三獎四百元　八六六號　得獎戶名　天津李君　天津朱梅仙君　北京翠花街三十六號楊介軌君　各得一百元　二四號　得獎戶名　哈爾濱鹽務稽核處錢達權君　得一百十五元　哈爾濱鹽務稽核處　四獎二百二十元　一○一百六十元　一一三四號　得獎戶名　天津文昌宮南寶錦閣君　天津河北大胡同鈺源莊田玉泉君　得五十七元五角　安平縣公署　黃素園君　天津法界天祥號張冬齡君　得五十七元五角　五獎　各得四十元

中國心丹招請外埠經理廣告

心丹城鄉村鎮經售

中國心丹完全國產　主治四時感冒瘟疫痧氣以及霍亂吐瀉頭暈……值此暑炎將屆居家旅行人所必需本主人爲振興國貨挽回利權起見誠恐各地方交通阻難以普及特登報章以資推廣　如有願爲經理者請向本公司接洽　添聘外埠經售　經理利益另有詳章　發行所上海英大馬路餘興里　亞洲新法製藥公司主人披露

禮拜四拍賣

准於西歷六月十七號禮拜四上午十時在威賽廻捕房拍賣無人認領之棉衣服舊鐵零星什物現錢交易如欲拍者屆時赴該捕房面拍可也此佈

廣嗣金丹

本廬發行廣嗣金丹十有餘年專治先天不足後天失調夢遺自遺腰膝痠軟神思恍惚等症服之氣血充盈精神健爽長壽命延嗣續洵返弱爲强之良劑也每盒二元雙料五元試服一元

上海盆湯弄寧波路口崔氏瓣香廬藥房啟

分設長沙糧道街　福建總督署口　北京觀音寺街青雲閣樓下　天津鍋店街通衢馬路內　南京下關大馬路　杭州上保佑坊之江報館對門　奉天省長公署東首　安慶軍署西　無錫北門江陰巷　開封北書店街南口路西

秘製發司夫對晤　泰西壯陽藥酒

本院創造此藥酒製煉最妙配合極精性味和平並無涼熱藥品專治男子先天不足後天有盡述凡之嗣者多服數瓶種子易如反掌蠢斯衍綿何慮後嗣無繼也　每日早晚中服兩次即愈每服小半盅如人酒內則更妙數劑之後自見筋强骨健精神充固盆髓壯陽旺血扶弱真有反老還童之妙術延年益壽之奇功固本去邪言難房事太過以至陽事不舉腎元虛冷夢遺滑精夜溺頻多以及老人便溺頻數服花柳便淋色慾過度或由於風霜勞頓所致患此者半多乏嗣殊爲可憾四肢無力步履維艱甚至精竭血枯氣喘或由於少年色慾過度或由於風霜勞頓　仕商賜顧者須認明招牌庶不致悞　大瓶一元　小瓶五角　上海外白大橋北堍大故□院啟

內府秘藏三希墨寶預約券

人間至宝

○內府所藏墨迹雖多惟此三種爲世間希有內以專藏此希有之三寶者茲將三寶內容詳列如下

希世第一寶　王羲之快雪時晴墨迹（一）乾隆引首（二）乾隆畫甘雪圖山水及詩跋五次（三）快雪時晴墨寶趙松雪楷書跋乾隆跋六次（四）翰林學士劉賡跋又乾隆詩跋六種（五）乾隆畫快雪時晴圖及小楷詩題等八種又麻城劉承禧天下法書第一歟首（六）乾隆小楷詩跋九種（七）王穉登楷書跋及乾隆詩跋五種（八）王穉登題跋及乾隆詩跋九種（九）元翰林待制護都沓兒楷書題跋及乾隆跋五種（十）乾隆詩（十一）文震亨楷書題及乾隆題七種（十二）徐清齋主人題跋又乾隆六跋又親筆書一詩（十三）梁詩正汪由敦勵宗萬張若靄裘曰修陳邦彥董邦達等同題（十四）張若靄畫雪梅一幅

希世第二寶　王獻之中秋帖墨迹（一）乾隆印六方（二）乾隆書至寶題首（三）同上（四）乾隆題（五）中秋帖墨迹及乾隆題神韻獨超天姿特秀八字（六）三希堂畫梅花一枝（七）董其昌題跋二段（八）乾隆擬中秋帖子詞序（九）乾隆中秋帖子詞（十）同上（十一）同上（十二）同上（十三）丁觀鵬畫秋色平分梧桐月上圖（十四）同上（十五）御印五方（十六）董邦達畫圖

希世第三寶　王珣伯遠帖墨迹（一）乾隆書江左風華引首（二）同上（三）乾隆書家學世範草聖有傳八字又二題誌（四）伯遠帖墨迹（五）董其昌題跋（六）乾隆畫枯枝文石圖（六）延陵王肯堂題誌（七）同上（八）董邦達畫三希圖（九）同上（十）同上（十一）同上（十二）同上（十三）同上（十四）同上（十五）沈德潛三希堂歌（十六）同上（十七）同上（十八）同上（十九）董邦達山水一幅

以上三寶照大小用綿料宣紙珂羅版精印三巨冊定價二十元茲發售預約券百份售價十元先付洋四元再付六元取書不誤　陽歷六月底出版

上海　北京　天津　有正書局同啓

Doan's Tonic Tablets

The real Tonic for weak and rundown people

上列四種面相肥瘠不同此即康健與不康健之比較態度從容者康健也形容憔悴者衰弱也

兜安氏補藥片

凡男婦老幼面色青白動作乏力頭暈眼花神疲氣短肌肉削瘦胃口不開消化不良神思恍惚者衰弱也衰弱由於血不足補其血則得矣此藥片乃一種有力之補血補脾藥以之補血血鮮紅而純淨並健脾胃耐心服之自然精神爽快體量加重作事勇幹克享康健之幸福若夫少年斵傷乳婦缺奶操勞之婦體弱之女此藥片咸相宜也

各埠大藥房均有出售每瓶洋一元二角每打十二元

上海信通股票公司廣告　外克己　本公司在河南里如意里口二百九十七號電話中央一千〇八十八號

華商紙業銀行廣告　本行專營各種存款放款匯兌貼現及一切信托業務　本行設杭州分行設上海

大世界乾坤大劇場四月念八日日夜戲目

另售座資 樓每位小洋三角 包廂小洋二角 正廳每位小洋一角 手巾小帳分文不取

日戲：金菊花 侯雲際 李人俊 侯雲峯 小活猴 唐秋桂 韓金奎 杜文林 借 聖 威 羣英會

夜戲：韓金奎 汪碧雲 侯雲峯 粉菊花 小冬洪 孟小冬 侯雲峯 李春來 粉菊花 李福祥 洪羊洞 戰皖城

影戲 分日夜開映 瑪麗璇傑作 意外幸福 共五大本

美麗容貌之簡法 保衛皮膚第一功

欲風流文雅香肌玉膚者需朝夕洗後以指尖敷勻旁氏白玉霜 芬芳涼快 物質香潤 顏色潔白 不含粉脂油蜜 眞高尚品也

經理上海怡昌洋行

各洋雜貨店藥房均有出售

和盛首飾號

本號創自同治季年專辦頭等鑽石珠寶翡翠鐘表精鑲白金中外時新首飾金銀器皿定價劃一不合包退回換並收兌白金鑛砂自煉白金零兌臺拆或代鎔代化格外克己如蒙賜顧請惠臨江西路一九八號電話中央一五七七號

人造醴泉

諸君非欲求生活之幸福乎？抑知飲料爲人生日用第一之要品乎？本所殫精數年所發明此**人造泉**實應需要之出品也欲求清泉非深入地不可及數百尺或千尺下不可何則否則非及如是深土質既雜而源泉必離求其清潔甘純非具有相當之興識及經驗易能勝任諸君乎抑欲造此最經濟最合衛生之清泉乎？其一〇光臨敵所實無任歡迎也 金寶壽五金工程所謹啓 北京路四〇九 電話中央二〇三三號

彙司公司

男式部 童子軍 帽子 洋刀 帶皮 水壺 各種應用品一概俱全

彙司公司 上海南京路江西路

六朝墓誌菁華 預約廣告

六朝墓誌近出土者寥若晨星迨清末迄今中州之新出土者日多一日綜計之不下數千種本局多方蒐羅細心選擇得**最精者一百種秀麗古樸神妙精能**加以文字清晰拓工精好可謂無美不備今照原樣石印絲毫無差分爲四集定價十二元預約五百部**特價六元**先收二元分四期出書每期取書隨繳一元第一期定四歷五月底出版以後每兩月出書一期印有**臨池家欲出唐宋之藩籬入魏晉之堂奧**者舍此莫屬矣

上海 北京 天津 有正書局啓

秦漢全篆八種放大本

凡臨池家不可不手一冊 大冊定價洋三角

上海北京天津有正書局啓

清初鈔本原本紅樓夢 加批重印出版

此書久已風行海內茲將後半部由名手重加批明與坊間之本種種優劣之點一望了然矣原定價前後兩部共三元六角茲重印出共爲一函定價減爲二元四角

上海 北京 天津 有正書局啓

得利洋行

各省新戲片陸續到申 聲音比別家響亮價目格外便宜

上海英大馬路東首第三號洋房後進樓上批發分公司在抛球場西

軍營全隊樂器 水師馬步鼓號

各國風琴洋琴 大小唱戲機器

京調二簧西皮梆子小曲廣東汕頭等戲片任憑揀選 佈此

本行專營各種存款放款匯兌貼現及一切信托業務 本行設杭州清和坊 分行設上海英大馬路五福弄口一百五十一號 北京前門外施家胡同九號

本公司在河南里如意里口二百九十七號電話中央一千〇八十八號

品海香烟

烟絲柔潤爲其香味極佳之明証且味道溫和可口無怪人人均讚美之也

此眞正價廉物美之香烟

駐華英美烟公司總理 有限英國公司

上海中法實業銀行開辦儲蓄存款廣告

本銀行經收一種特別往來存款名爲儲蓄存款每戶給存摺一扣凡有付款或存款等項須交出存摺以便登記存款總數每摺不能過五千元或規元五百兩正〇每月結存最小之數再加二厘〇簽字爲憑〇年息〇年息長年四厘其算法如下除照往來帳一厘計算外自存款後第二月起按每月結存最小之數再加二厘另別處分行凡持存摺之人亦可在別處分行支款惟當預行知照由北京匯至天津無須補水匯至別處分行則本銀行格外克己當以最適合宜行情之結算

WRIGLEY'S

美國留蘭香糖

請君常食天下有名之留蘭香糖

開胃舒胸 輔助消化 口氣芬芳 牙齒潔白

各處出售

上海吉時洋行總經理

預約券百份售價十元先付洋四元 再付六元取書不誤 陽曆六月底出版

上海 北京 天津 有正書局同啓

國內要聞二

◉京訊中之和議消息

▲政府方針決定說　政府謀和方針。據聞近已決定。對於廣州更換總代表一節。決據王揖唐電請拒絕溫宗堯。故決定對於溫宗堯。不予承認。然一方面對於採唐伍之和議意見。於未得岑西林陸榮廷熊克武同意以前。不予批准。

▲王揖唐密電東海　王揖唐有一密電致東海。略謂唐紹儀到滬。確有與揖唐握手言和之誠意。務祈鈞座速將法律事實。互相讓步程度。揭示。俾與唐君交換意見。又唐君現已聲明決不辭職。所有前提八款。亦可從根本上取消。希望電後並請東海萬勿拋棄上海和會。再與粵桂單獨言和云云。聞東海頗重視此項電報云。

▲江紹杰昨日謁徐　江代表紹杰。此次來京。確係向中央報告上海和會之進步情形。聞東海於十一日上午八時。特在集靈囿後樂堂傳見江氏。詳詢唐少川與南代表最近之態度。均經江氏一一詳陳。更將伍秩庸孫中山唐少川三人議意與北方言和原因。密告東海。並請東海務須相機讓步。尤應勿異視滇系。將來和會告成。當在指顧間云云。有謂江氏已於十日見東海者非確也。

▲溫宗堯通電就職　廣州岑陸林溫四總裁通電。改派代表。中央迄未予承認。惟溫宗堯已於陽日。拍發通電。滙致南北各當局。各團體。各報館。竟自聲言就職。大意謂承軍政府特派為南北議和會全權總代表。現因南北政爭。至今未決。人民久罹痛苦。早欲謀和平。宗堯值此時局。有心康濟。雖勉膺艱鉅。懼勿克勝。而大負交責。不容辭謝。爰於是日正式就職。謹此奉聞。

▲安福派最近會議　安福部重要分子以王唐攜手和平。時機已到。萬無錯過之理。惟慮各方掣肘。致王揖唐不能自由進行。連日集議抵制方法。結果決定於下次開會時。由某議員臨時動議。將總代表之全權名義。提出通過。以資保障云。

▲政學會計劃如是　中央昨接香港確電。報告政學會連日開會。討論抵抗唐少川等單獨言和。除已通電否認其宣言無效外。並由溫宗堯電告各分代。反對唐氏之行動。並將從前開議未竟之待商各問題。擬改為直接迎向中央續議。不假滬會解決云。

◉電召三督入京之續聞

政府前以時局糾紛。特電召直奉蘇三督來京。以便調停一切。前日曹張兩督復電。已有允許來京之意。惟近據軍界消息。該三督日來尚不能來京。其原因約有兩項。「一」各省軍事均頗吃緊。未能預料「二」近日京中謠言甚多。不願於此時入京。致起外間之猜疑。惟聞該三督。雖未能親來。而對於調停時局之意見。業已有所表示「一」須集合各方面意見。設開誠佈公之進行「二」湘南戰事。從緩和辦法。疏通軍政府。速令譚軍退出原防。以免戰事之擴大。「三」希望靳閣早日回任。俾中樞負責有人。以便解決時局云。又一消息。略謂此次去電。係他方面以私人名義邀致。並非徐氏電召云。

共同通信社有關於此事之紀載。原稿云。茲據消息靈通之云。外間雖有第三次和平勸告之風說。然外交團決無斯語。蓋第二次和平勸告時。英使朱爾典。即謂決無功效。曾反對之。今者南北之糾紛。較前尤甚。故再提出勸告。亦決然無功。其現在之必要者。在緩和北方派之內訌。然後派人士。己有覺悟。刻正在講求融洽方法。其內容茲以單簡言之。係徐總統發起。擬召集安福系首領等來京。自立於中間週旋。使與段祺瑞握手。外間并謂徐總統已發電召曹錕張作霖李純來京。聞彼等尚未能應召。四派有力代表。來京。

至雙方果能妥協與否。目下殊難預料。惟此計畫。大有注意之價值。又徐總統原為主張嚮停北洋內訌之一人。其對於皖直兩派。從無偏袒。某一部人士。故意挑入聽聞。謂徐總統疏皖而親直。其實徐總統決無斯意。蓋徐氏真心所希望者。在北洋派一致團結。究此理想至如何程度。方可實現。此時尚難預卜。某人謂吳佩孚主張。由徐州通電討伐安福派。而曹錕甚為贊嘉之。可安福派有力者。亦主張懲罰吳佩孚云。

◉奧約有不日批准說

奧約通過兩院後。於五月二十九日咨達政府。連日籌議批准手續。已略決定。一對外用批准格式。由大總統親自署名。蓋用國璽。聲明依法通過國會。正式批准。全國共同遵守。各語。一對內用命令格式。佈告全國。並刊奧約譯文。由閣員全體署名。以上兩種。至遲星期日均可發出云。又參院通過奧約咨文。覓錄如下。為咨行事。五月二十六日。准衆議院咨開本月二十一日。准大總統提出協商及參戰各國間之和平條約。咨請同意案一件到院。當於本月二十六日大會。提付院議。經衆表決。即日開全院委員會審查。全部通過。續開大會。用無記名投票法。表決。共計發票二百零五張。計同意票二百零三張。全案多數通過。依議院法第五十五條之規定。此案既經本院同意。相應咨請貴院查照。依法辦理等因。到院。於五月二十九日大會。提付院議。經衆表決。即日開全院委員會審查。全部通過。續開大會。用無記名投票法。表決。計出席議員九十一人。同意票九十票。多數通過。除依議院法第五十條之規定。通知衆議院外。茲依約法第二十二條之規定。備文咨請大總統公布施行。此咨。

◉魯閩兩案近訊

▲魯案　魯案交涉。自政府答復日牒後。日人態度如何。殊堪注目。聞外交方面。日前接到駐日代辦來電。謂據日本外務省通知。大意以關於魯案。倘遵貴政府直接交涉。提即遵照前議。將所有沿路聯隊警備隊。全數撤去。由貴政府改派相當軍警接防。然後再從事討議。交還青島條件。如貴國不承認斯意。該項守備隊。一時未便更易。即交還一切善後事件。目下亦尚難提及。請查照轉呈貴國政府云云。當局接到此項電報後。聞已提交外交委員會。商議最後辦法。據該會人云。委員長汪大燮之主張。以此案按諸國民心理及政界趨勢。總以提交國際聯盟解決為宜。倘日本將來在聯盟會有所運動。得占優勝。則中國在名義上。尚不失為公正大。雖即大敗。當亦為世界各國所共諒云。又魯案自答復日使後。山東公民。近對魯案。異常懷疑。屢向政府質問。亦無答復。是以魯省公民。表決各種辦法。以作政府之後盾。即使政府不體民意。再用強迫壓制手段。國民方面。亦將有相當之對待云。

▲閩案　外交方面消息云。前日下午三時。日本小幡公使。赴外交部。與陳次長會晤。希望從速解決福建交涉。陳次長對於我國要求懲兇一項。允酌量讓步。但日本所請免去賠償一節。未能同意。日使亦頗示融洽。允將賠償一項之手續。交地方官與福州領事。直接協定數目。至傷害者之卹金。則日使已經允許。至道歉問題。依根據於最近交涉之成案。「該案中國先行道歉」今此事必須日本先以書面道歉。通知中國。然後中國亦以書面道歉。以上協定大旨。業已就緒。一俟電知福建督軍。即可定期約集日使。宣告結束。以上為外交部所預定者。但外間尚有謂中國亦須向日本道歉一節。頗費索解。意者中國道歉。出於敷衍日本的體面耳。然而中國自己的體面則何如。

◉湘戰消息之京訊

▲政府已決定辦法　北京政府對於湘戰。已定有辦法。其概要如下。（一）發最後通牒於廣州軍政府。限三日內為責任之答覆。保証譚延闓軍隊。退回原防。否則認為無意和平。以土匪待遇。實行剿辦。（二）發一電於王揖唐。請嚴詰唐少川。何然代表西南。何得任譚延闓侵襲。飭令即日答復云。

▲長沙失守之否認　長沙失守之說。京中傳播。已非一日。乃迄今並未證實。乃自十日晚間為始。各界又盛謂張敬堯出走。長沙已被南軍佔領等語。惟中央方面。則絕對否認。且謂昨早（十二）西路張敬堯尚有密電到京。報告軍事。故不能承認長沙失守。並由府院交諭各軍警機關。從嚴緝拿造謠之人。以資維持秩序。

▲外人口中之長沙　中美通信社云。公使館方面。接到長沙某外人來電。謂湘省南軍首領譚延闓。前早戰勝。攻陷湘潭。僅在長沙南三十英里外。以故省城震動。遷徙紛紛。張敬堯尚在長沙。布防守之計劃。無錢不行。謠傳張至不得已離城時。將縱火焚城。因此居民愈加恫恐。北軍第七師已退至長沙。吳佩孚之直軍第十一師。屬李將軍麾下者。已與張軍交戰。大約七師抵省時。必有一番惡戰也。

◉張敬堯之臨去秋波

▲湖南商民之慘形　湖南善後協會來函云。張敬堯於十一日退出長沙。南軍即於次日入城。茲得從日轉來長沙快函。詳述張敬堯臨去時。當案商民。及長沙危急情形。特錄於左。

張謇與杜威

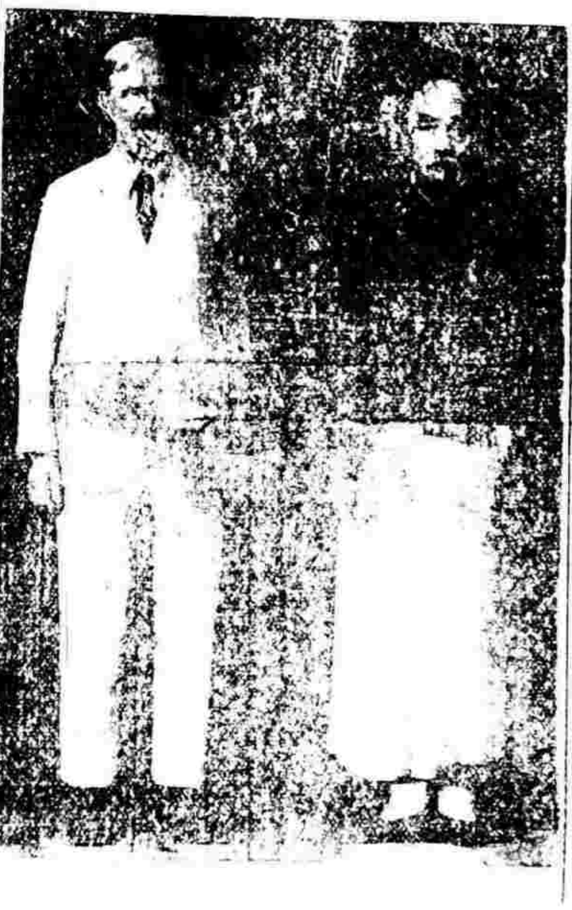

連日張軍失敗。南軍迫逼湘潭。省城已岌岌可危。張於上星期六（六月五日）原擬令宇全元選理軍民兩政。旋忽變更前議。對商會代表演說。言此次之戰。並非南北戰爭。乃系直皖戰爭。近數日內。我總覺悟云云。對於宇全元。則表示不滿意。宇不安於位。遂下令離省。昨午接來稿如此。究竟不知何日。十一時。已紛紛準備開拔。全城失望。不知所措。（二）昨日商會開議。益形緊迫。本定由各街辦保衛團。舉行巡街。並已得張同意。至是張忽下令解散。宣言衡陽之變。即原於保衛團反戈相向。無論如何。決不許舉辦。商人無法自衛。呼籲無門。困苦不堪言狀。昨午張先增進署。與楊淞梅劉湘蘇等。唆動張氏改嚴厲辦法三條。（一）省洲票幣。通令通行。（二）保衛團徽章。勒令繳出。（三）懸大宗兩項。接濟前方。並由張宣言。三件中如有一件辦不到。即將全城燒成焦土。並立將商會代表。二籌決示衆。昨午後已由電話召商會代表四人前往。兩番湘銀行連日兌出現款。八十四萬之多。商界有何辦法。其意即欲以此數取償於商民。各界人士聞之。震駭欲死。連日設入其手。軍政執法處宣布施行條。三師之來接。（一）昨日由前方調回七師五團。及十五團數千人。不知何故。居民大起恐慌。一昨闔省商界及紳界代表。曾定要二十萬。否則全城生命。不負責。（二）各機關人員須選一公擇或舉。以從權不行收繳。定欲戰取大宗款項。命財產。懸於呼吸。近日謠諑繁興。傳說不一。有謂字或已有電致張。勸其臨行須保持長沙安寧。不許驚動一草一木。否則不容其潰兵過漢。此說如確。湘居民。或有生死肉骨之望。（二）數實事已挽不及。婦女多無所處避。惟有束手待斃耳。

◉湘戰與武漢之近況

漢口又一通信云。長沙失守之謠。傳者紛紛。而官電絕未言及。無從徵實。然據長岳林總匪亂來漢之人言。則或謂危急。或謂已失。大約決非無因。漢口報紙。亦有刊載長沙不守者。官廳方面。雖否認之。然亦不能更正。然則失守之說。十有八九矣。其事至奇。考南軍此次之戰。不旬日而得湘潭湘中壁。今猶擁衆數萬。其理不致有失。今何屢戰屢北。至於不守。議者謂此中殆有原因。茲據熟悉湘情者云。謂張之敗北。一半屬於天譴。一半屬於人力。其人力方面。因張所部之兵。可靠不足萬人。援兵則有餘。出戰則不足。張自督湘以來。其種種殘忍暴虐之行為。湘人早恨之入骨。雖後援之當。亦有欲得而甘心之勢。故此次之戰。凡有可以妨害北軍行動。而為民力之所能辦者。湘民無不為之。置死弗顧。是故張氏之敗。所謂天怒人怨。勢所必然也。南軍憑一鼓作氣之勢。欲效前年故智。曾得湘潭以後。以一支取株醴平江。繞道取岳州。而包圍長沙。其來勢既猛。張敬堯遂不得不親出督戰。而以長沙交宇全元。張之此舉。人盡知其預備敗後潛逃之計。張氏眷已移至漢口矣。然張於此時。亦恨湘人甚深。其出發之時。曾當衆宣言。苟敗必焚毀全城云云。可知其對於湘人之心理矣。又張自開戰以來。對於郵電。當派多人檢查。不准有人談及湘事。苟檢得有談及戰事或時事者。即以造謠惑衆論。長沙人民。因此而無辜被誅者。日有其人云。湘潭陷落。鄂陝與之為鄰。人心亦惶惶不定。而於由湘要道之通洋湖者。及武長路上為尤甚。王氏因之特調省防軍一團。前往助防。武漢則暗中戒嚴。鄂西因湘西之蠢動。亦令王忠信妥為防範。種種舉動。大有脣亡齒寒之象。因之謠言四起。人心益惴惴不安。而最恐慌者。為武漢之市面。自湘局變化以後。商家即形停頓。又長沙失守之謠至。倒閉之店。達十餘戶。張敬堯所開之裕湘銀行。其紙幣已停止兌現矣。

◉魯直有秘密同盟說

近月以來。直魯同盟。外間頗有傳說。本月六日。四省經略使署總副官長李鴻舉。奉直督曹錕密令。由徐接洽後。經徐州。又與張勳舊部。張文生鎮。使訂立密約。不准邊防軍通過徐州。而入河南境之事。公畢。曹道於是日六點三十分抵濟。當即下榻軍署。是晚田督召集各上級軍官開密議於珍珠泉。除邊防軍及四十七旅之軍官外。均行召集與議。至是晚十二點。始行散會。聞本會議議決者。為保全山東治安計。以非加入直派不可。蓋山東方面。祇邊防第二師一師。及四十七旅之一團。既不能通過南北徐兩州。則守中立。亦甚危險。然亦不足以抵制直軍之不備魯境。為此決從李使副官長之請。田督軍即行加入直派。與李使面訂攻守同盟密約。凡六條。茲探錄如下。（一）邊防二師。如有開赴援湘之行動。田督軍會同直軍共同抵抗。（二）直軍之在魯境者。自訂約後。即行退回直境。（三）平原一帶之山東第七旅。自訂約始即行分駐高唐夏津等內地。專務剿匪。不得在津浦沿線集中駐防。（四）第五師十七團之在泰安。十九團之在滕縣一帶者。不得以一團以上之兵力。集中於津浦沿線之要區。（五）自訂約後。即實行攻守同盟。倘直皖兩軍無衝突之必要。則田軍亦無須助力。但一旦直皖兩軍之爭端起。則田督須服從曹經略之命令。茲由曹使派李為駐濟魯軍總監。兼山東兵站長。以便接洽。並將商德全之一旅。移駐洛口。以邊防軍。（六）此約自雙方批准後即實行。至大局平定後為止云。

◉哈埠之日美商業談（哈爾濱通信）

哈爾濱雜貨之貿易。迄上年夏間止。幾獨日本屬日貨。至於其他各國商品。僅有極微。迨入之德貨與俄貨。美國商品。由海參崴方面輸入。故亦共寥寥。然而未見有若何之影響。直至去年之冬。美國物品。始漸有增加之傾向。一時哈埠之大商號。如俄商秋林洋行等。號稱陳列日貨最多者。自美國物品。開始運入後。日貨居然日漸減跡。競爭。於是久執哈埠牛耳之日本商品。有日形銷落之趨勢。當時輸入美貨之巨擘。以奇米林一家為最。中國方面絕少。俄國方面。更無論矣。乃其影響所及。遂使進出口業者。日有增加。加以日本金融界。株式暴落。物價下降。各種重大問題。日人方奔走之不暇。故對於美貨之侵占其地位。不甚注意。蓋此事若在往昔。其商政言論各界。必設法攻擊。而未聞之文。自美貨為大規模之經營。而為日貨之輸入以來。現在秋林洋行等大商店。殊為美貨所傾倒。其他道裏道外之中俄商號。悉一變其經營日貨之故智。而易美貨。至近來變遷之步驟。益形神速。在美商方面。以烏蘇里鐵路。交通不暢。運途遲滯。單獨由海參崴運轉。不易收擴張之效。遂一改其途徑。而由南滿之營口大連等埠。直接運轉。至此間中俄人之心理。尤多歡迎美貨。其中亦自有故。蓋吾華人因不成問題。若夫俄人。則其製造工業。如布疋器皿等物。素稱堅實耐用。今其工廠雖大部停止。而其日用習慣上。則未嘗或改。日貨之物質如何。諒世人都能道之。俄人之歡迎之。亦不過借以代替於一時。試證之哈埠在戰前物品之類別。即可知之。今俄人之工商業。一時未能恢復。故將來哈埠市場。美貨之必代日貨。勢所必然。惟哈埠為北滿及亞俄之總樞。遠東通商之門戶。日人在哈埠之地位移動。其遠東商務。亦必連帶而生影響。逆料日人必出其全力以競爭。故將來遠東商戰之劇烈。正未有艾也。

◉川局變幻之京訊

▲滇軍敗績　▲熊克武吐氣揚眉

重慶電云。最近數日內南軍。對峙之形勢。突起急激之變化。失守簡陽之川軍。劉已向敘府退却。熊軍力在瀘州之滇軍。亦急速向永寧方面退却。熊軍力事追擊。自七日以來。已將敘府包圍。在簡陽之第一師及第三師之各一旅。已向東進發。擬與第七師長劉湘會合。以為減重慶南部及東部之敵軍。重慶鎮守使余際唐。擬自綦水統東南出瀘州調濟後江南下。以絕駐紮重慶附近王文華所率黔軍之歸路。其對軍之前衛。刻下已抵合川。不意第七師劉湘川軍第一師包圍。又由大足進抵順慶之川軍第七師長石青陽。刻見形勢變化。俄亦改變其態度。擬返轉馬首。聯合熊克武方面之各部隊。協力南攻云。此外北京方面。四川省參謀處設其駐京事務處東電「一日」敘說戰情。雖由電路延滯。然可得川戰之真相也。原電如下。北京四川參謀黃謝可先生鑒。□密。本日得頴品珍有日通電。宣布與道總克脫離關係。劉湘三十日通電。宣布討顏鬬。刻我軍已進駐資陽。及自流井。頴定本日讓出資中。移退敘南。我軍江防全部。僅日在武勝屬沿口與黔軍胡旅激戰。敵人死傷甚衆。損失槍彈亦夥。途城據外人可靠消息。已為我軍攻下。竹軍行營。明日出發。進駐簡陽前方軍隊。由李部生參謀長統一指揮。特聞。參謀處東。又聞熊克武昨有一電致政府。略謂顏維堯以大雲南主義。派兵三路來侵川疆。黔軍王文華已敗於重慶。滇軍陳啟岡敗於簡陽。呂超黃復生部得基所部。不忍川人之塗炭。均未附和。雖然克武之事。抑亦川人之喜也。現在川省對於和議。仍以軍政府為代表機關。凡有假名義在上海租界打通電。希圖私訂和議者。川中三千萬人民。誓不承認云。

◉閩案近聞（福建通信）

閩案可分為臺江日人無故殺害閩人案（及日民林棍長毆斃水手劉鎮蕃案）臺江案。幾經談判。尚無何等進步。昨省長署曾接外交部中密來電。略謂閩案現正與日使逐項議判。已議至賠償損失一項。查閩案發生時。一切公私損失及醫藥等費詳細數目。本部尚無案可稽。希迅日詳細開列送部。以便提出云云。再據電傳謂閩案將以（一）互相具文道歉。（二）賠償改為撫卹。（三）懲凶徹底不議而解決。未稔確否。至福民學毆斃水手案則完全失敗。是案由京屯令王交涉員就近交涉。由地方了結。委曲求全。可謂至矣。當時不過提出五項交涉（一）道歉（二）懲凶（三）賠償醫藥費二千元（四）給卹金（五）由日領事保証以後不再發生此等事實。實皆平易近理。孰知延至今日。日領竟完全駁覆。無一項允許者。刻聞交涉員。已據情電京請示辦法云。

◉東亞研究會開會紀（續）

▲陳定遠君之演說（陳寫應）

定遠因為看見報上說貴會今天有這樣東人的一個講演會。所以也用東亞國民的資格。來說幾句話。今天這個會的名義。是『東亞事情研究會』。不消說得是討論東亞的人。對於現在的時代。應該怎麼樣講求共同生存的方法。應該怎麼樣講求共同增進幸福的方法。在今日『東亞』的主人。說一句不客氣的話。簡直就是『中國』與『日本』。所以這個問題。我們「中」「日」兩國的國民。不可不共同注意。共同討論。不過我們今天雖說是討論『東亞事情』。但是東亞的國境。是什麼情形。東亞以外的人。對於東亞的人。作什麼感想。這兩層。我們尤不能不變為討論問題的『前提』。我所以要提前來說一說。「第一」歐洲此次大戰。在發動的時候。固然是『力』與『力』戰。等到俄國瓦解。美國參加後。便一變而為『主義』與『主義』戰。一方面是中歐的『帝國主義』。一方面是協合國的『民主主義』。結果『中歐主義』敗北。即『權力主義』『侵略主義』敗北。換一句話來說。就是『共同生存主義』『服務』的觀念。與那什麼『滅他』『不然為他所滅』的主張。一切了。從此以後。什麼『優勝劣敗』『弱肉強食』。已從根本打銷。世界各國都振起『互助』的精神。來求人類共同生存。共同增進幸福的辦法。這就是東亞國境的情形。『第二』歐洲近數十年以來。物質上的文明。可算是發達到極點了。但是日

學生最合用的 文學書
■評註古文四象 四冊 八角
■文學津梁（連史紙）八冊 一元四角
■文章義法指南 五冊 一元
■文學初桄 一冊
■修詞初步 一冊 三角
■修詞初步附稿 一冊 三角半
■意園文略 一冊 一角半
■聖歎選古文 六冊
有正書局發行

人人必備之 衛生書
■最新結婚學 二冊 三角
■不老不死法 一冊
■實用矯癖法 一冊
■衛生按摩術 一冊
■女子衛生學 一冊 三角
■衛生新食譜 一冊 三角
■安眠法 一冊
■神經病新療法 一冊
有正書局發行

學生最合用的
文學書
■評註古文四象　四冊　八角
■文學津梁（連史紙八冊）　一元四角
■文章義法指南　五冊　一元
■文學初桄　一冊　二角
■修詞初步　一冊　三角
■修詞初步附稿　一冊　三角半
■意園文略　一冊　二角半
■聖歎選古文　六冊　二元
有正書局發行

這回大戰以後。各國國民。都有『這鏈包撞不到手』的樣子。所受物質上的痛苦。恐怕比我們東亞的人。還要利害幾倍。這不算是歐洲物質文明破產的時代嗎。梁啓超前次到歐洲。會見美國一位有名的新聞記者。叫做『賽蒙』的。彼此閒談間。他嘆嗐梁啓超歸國後。要把中國的文明輸出去救助我們。初聽的時候。梁啓超以爲他是奚落我們。後來總見歐美人。這種的論調很多。看見歐洲的物質文明。果然是破了產。這才知道那位賽蒙記者所囑託的話。不但是一點也沒有客氣。並且可以代表歐美多數人的心理。這就是東亞以外的人。對於我們東亞人的感想。更進一步說。我們東亞人這幾千年。所受歐美文明的好處很多。此後假然以謀共同生存。增進共同幸福爲目的。各國國民當然都有貢獻其文明的義務。雖得說就是西洋人對我們無前項感想。我們東亞人。也是一個一個的顧完好的人。好意思。白白的掛上一塊謀共同生存增進共同幸福的招牌。專等着人家來供給我們嗎。日本的文明。在什麼地方。我們然不很清楚。但是我中國文明。實在是很有可以補助西洋人的地方。舉幾個最簡單的例來說一說。那孔子『不患寡而患不均』。與『四海之內皆兄弟也』的話。不是『均產』『博愛』主義的精神嗎。孟子『民爲重。社稷次之。君爲輕』的話。不是『民主主義』的基礎嗎。又如墨子『兼愛』『寢兵』的主張。老子『無爲』的思想。那一樣不是歐洲最時髦的學說呢。這些東西。都是可以發揮出去。補助歐美人的『好寶貝』。所以我以爲這種責任。到是我們東亞人對外。唯一責任

◉巴黎華法教育會開會記（續）

（巴黎通信社稿）

（六）里昂中國大學校址的形勢及內容

砲台是一千八百四十年建築的。雖老。然極堅實。毫無破壞。改作學校。無須他項修飾。只須搬入床椅等用具。及所爲掃除即可）全台面積爲七九八〇〇平方米突。高爲三〇五米突。天氣清明時。可遠見阿爾卑斯山之白山。至於里昂。則全城在目。有電車通城內各處。至往大學十五分鐘即到。房屋大小五座。最大者樓凡四層。可容五六百人。其次樓二層。各可容二四百人。當中一座。係兩層。下層可作大演說廳。上層可作藏書樓。最爲適宜。進門一座尤爲精緻。可作辦公室及接待室。有馬房可改作印刷處及儲藏室等用。砲台四周有水溝包圍。水溝寬十米突。全溝長四百二十米突。砲台西北與東南有極寬之大坪。其面積與砲台面積大畧相等。很可加建房屋。如不建屋。便可耕耘。至操場等空地。臺內應用之處甚多。砲臺內且有古跡數處。總之。統全砲臺而論。以前本可住兵十二千人。若其再將機械室等。概行改爲住室。更可多住。大約儘可容到二千五百人的上下。不過學生不比兵士。占地比較畧多。所以估定之下。祇能住千餘人。

（七）中比大學的先聲

說到中國與比利時的感情。本不亞於中法。月前比國大學有某教授寫信問褚民誼先生云。聞里昂將設中國大學。消息究竟如何。褚先生遂詳細答他一信。說此事並非理想。中法兩方面。已成爲事實。該教授接信後。又來信說。比國亦可設立一中國大學。其組織當較里昂的中國大學尤易。務請前去接洽。現在褚民誼已約張溥泉先生即日赴比。即爲此事而往。齋君演說既畢。復報告華法教育會與基督教青年會交涉的經過。此事爲旅法華人間最有興趣的一件事。故頊將其報告情形。詳述於後。齋君云。一個團體與別一團體有所交涉。本是平常事情。但因本會與基督教青年會的交涉。各同學時常來信問及。並有許多說得很關重要的話。所以借此時機。略爲報告一下。本會與青年會向無何項交涉。自去年來有許多工界的人來信。說華工青年會時向華工說什麼本會的壞話。本會原不相信的。原旨爲無足輕重的。但是也屢向該會問過。該會曾派代表來本會解釋。自是本會與青年會遂彼此非常了解了。直到今年。該會又要組織留法學生青年會。有許多同學又紛紛來信。勾說青年會的幹事曾向國內報紙上。登過同學的壞話的。本會爲此事特向同學出過通告。隨後該會又派代表到本會問及本會對於該會組織學生青年會的意見。迨後又來信問過。祇此爲此事。本會兩次答復的大意。是說本會的宗旨。絕對不信宗教。凡傳教及有傳教性質的行爲。本會概不贊成。又本會對於會外任何團體的行動。本會亦無權允拒等語。總之。本會態度。非常寬大和平。天地之大。萬物並育而不悖。基督教青年會是信教的。本會是絕對不信教的。本可各行其是。只要他的行動與本會沒有妨害。本會當然沒有什麼話說。本會之不信宗教。是在眞理上的不信。是正大光明的不信。即欲對於一個問題。有所解決。也極明瞭。決無不正當的手段云云。（完）

◉廣東大事述聞

▲六月六日之政務會議

下午一時政務會議開臨時會議。各總裁及莫榮新代表均親出席。議決事件如下。（一）關於唐紹儀南北議和總代表職務。（一）特派溫宗堯爲南北議和總代表。（二）通告中外南北和議仍繼續進行。（二）通告北廷上海孫伍等會議宣言。及一切行動。（二）均爲無效。並除唐紹儀外。其餘各人均免名義。

▲電請制止湘戰

聞長江三督及北京政府。皆有電到某處。請湘省戰事。即[illegible]制止。不然。合肥南兵南下。無詞可各。原文甚長。或並一日數電。聞某某等已續告湖南各將領。所[illegible]停[illegible]云。

▲議派馬濟援湘

湖南戰事再起。聞日昨軍政府接到電報後。連日頗有會議。軍署某日開軍事會議一次。已議決由馬濟派軍隊往湘援助。並令沈鴻英就近派兵往援云。

▲湘籍議員致譚延闓電

湖南譚督軍暨湘南湘西各將領均鑒。頃閱報載湖南督軍[illegible]取消林修梅縱隊司令部一案。同人不勝駭異。林自六年首義岳陵。奔走佛良佐。轉戰千里。長驅入粵。七年大敗張敬堯之於衡州。迫至易家灣。北兵經此大創。始與衡州一隅。與我分治。南北議和。各軍停戰。該司令於本年[illegible]月。請假來粵養病。並請軍府接濟餉械。近因畏侮爭撤防。軍府處分。軍情緊急。湘中戰事醞釀經年。我公並合同黃副官解餉五萬元回湘。本月十八日首途。我公即於二十日取消該司令部。林果何故。得先罪投袂而起。有何履及劍及之可言。謂不應請假歟。我公當日何以許可。且其來也。有請款之公文。其去也有解餉之事實。綜其始末公也。非病也。林本恬淡。與世無爭。此次取消。適以成其高尚。然我公獨不爲大局計乎。一曰軍紀之關係。易曰師出以律。律之作用。不外賞罰公平。林修梅身經百戰。以旅長始。以旅長終。應賞乎。應罪乎。我公出因其力。入享其成。寵錫未聞。兵權先解。於名爲不順。於事爲不祥。人情所底。其誰致死。不可取消者一。二曰戰略之關係。臨敵易將。兵家所忌。推其流弊。約有三端。林爲物望所歸。楚望葉公。勸其免胄。有如慈父母焉。取消則失民心。林爲士卒所仰。三軍耳目。依其旗鼓。有如操纛。取消則隳士氣。林爲北兵所畏。衡治諸役。皆以一旅破數萬之衆。兵法所謂將勇者勝耳。取消則快敵人之意。不可取消者二。同人更有進焉。湘南起義。曾有幾人。程潛去矣。劉昆濤死矣。碩果僅存。何堪再摘。鳥未盡而藏弓。兎未死而烹狗。戰而捷猶可說也。若其不捷。誰執其咎。務望我公俯順輿情。收回成命。以釋羣疑。而全大局。不勝待命之至。石潤金。田永正。劉彥。禹瀛。[illegible]。王恩博。文蔚周。鄒維受。

▲東江方面之和緩

頃有自閩南歸來者。述粵桂兩軍防線如下。（一）粵軍　第一防線在雲霄平和一帶。第二防線在永定上杭武定一帶。（二）桂軍　右翼海路方面。配置部隊於詔安饒平東老隆附近。左翼陸路方面。配置部隊於大埔縣南三十里之三河附近。前哨則配置部隊於永定平和南方面。另遣一支隊駐屯於鎮平。以上兩軍防線。在在接觸。前日粵軍前敵指揮許崇智主張進攻。經陳總司令阻止。近自湘戰發生。桂軍勢須渡湘。已派人與陳競通。軍府亦迭派使節調解。陳已諾之。近日直軍同具閩粵軍同爲各本省軍所發起。粵軍暴露於外。將從三年。當然回粵以事休息。乃視爲異己。親之於境未免相待太刻。今粵軍爲避去戰事。將不同粵。前日派李兼湯二見陳陳。並往廣西協陸榮廷。蓋爲說明此舉也。

▲商造出海運艦

現粵軍以廣東江防司令部。向無出海運艦。現在地方多故。爲應援調遣一艘。以備運兵之用。先經派遣江漢營長武進文。前赴廣南船澳。洽同一切商造手續。現據廣南船澳繪具船圖。並同時工程價目。需款一十四萬二千元。現已令行財政廳分期請款。飭派武艦長前往監工。以期早日造成云。

◉江蘇省議會紀事

▲十二日

十二日下午三時開議。續昨會[illegible]議決各縣[illegible]補助各縣[illegible]教育[illegible]等案。「修正案[illegible]補助費[illegible]等縣。「一」[illegible]年補助費[illegible]。分別補助[illegible]元。及[illegible]元。「三」九十縣[illegible]補助[illegible]。付[illegible]。[illegible]省立[illegible]。主將[illegible]「八〇」[illegible]。當然仍列省款。時以[illegible]。「[illegible]」能就省教育[illegible]。告辦理。經費教育預算。[illegible]年度預算[illegible]。新[illegible]八年度[illegible]。年度辦理[illegible]。四師學生大部分[illegible]。嘉[illegible]應行照列。[illegible]。若則照該校情形。實[illegible]。籌備費[illegible]列一。〇〇〇元。[illegible]。或三萬元。或爲五千元。何以第三條一千元。如何籌備。[illegible]請加一千元。黃次山謂原審查報告係一萬元。此或係印錯。遂照一萬元列入。第一中校預算書[illegible]。年來既未動支。應逐年增加。何以每年數目均相同。行政委員出席答復。[illegible]復。某議員（忘其號數）謂該校所[illegible]。多至[illegible]百八十盞。每盞必須五元。應減去八十盞。眾贊成。第一圖書館預算[illegible]。審查報告以該館既開放。館長應月加薪俸三十元。[illegible]反對之。遂照原冊。省立科學館預算。[illegible]（此案方面張援提出）守舊派極力反對。有謂經常臨時各費。共七萬餘元。不如以此[illegible]補助學校。有謂江蘇出力與人材。均形缺乏。[illegible]不能[illegible]。[illegible]劉文裕。王[illegible]。贊成設立。議長以贊成預算審付表決。少數。遂打消。時教育預算尚未終了。以已近七鐘。遂散會。復以十四日第二次臨時會即滿期。尚有兩日一日。[illegible]決定明日仍續開大會。並擬接開夜會。以期本會期內。將預算案成立。又[illegible]審查。雖[illegible]。

各省消息

▲江西▼

▲萍礦劃界案近聞

省議會前接省長咨復萍礦劃界案。[illegible]起草復現已下六月十日准貴省長咨復本會萍鑛劃界加派代表一案。「省長咨文已見本報茲略」等因准此查萍鄉煤礦因劃界未定久被漢冶萍礦局侵佔損失利權。業經選鄉本會議員黃源提案請咨[illegible]省礦代表[illegible]本會[illegible]交由大會決議先後推派[illegible]議員[illegible]爲省礦代表監同辦理此案。[illegible]三載尚未成[illegible]。[illegible]

代表全省人民[illegible]以供官廳參考之[illegible]況本會[illegible]官廳[illegible]本會爲[illegible]以[illegible]又[illegible]本會[illegible]代表[illegible]

[illegible]

▲江蘇▼

▲第四師範風潮近聞

第四師範自解散後。校長仇采已提出辭呈。官廳尚未批准。至學生方面。尚有足述者。以仇采尚未辭職之先。曾召各縣校友開會。歡迎學生至[illegible]。風潮未能如願。後復招集寧垣家屬會議。時丈商法面各家屬亦在寧垣無表示。仇氏見着着失敗計無所出。乃溯除駐寧代表及其他辦事人十四名以示[illegible]。其餘學生即通信招集。還里學生於十七日上課。一方面使其信出護員等入各家屬。亦無法勸其子弟入校。學生方面因仇采開除消息傳來。毫不爲動。曾晨兩各家屬及各同學申明此事。勿受其恐嚇。[illegible]其計。中開各學生均能[illegible]同[illegible]。對付此舉。全體通過。不受其招集。不承認開除等事。並堅持得其駐寧代表爲除名事致開除各同學家長。[illegible]如下。貴家長鈞鑒。[illegible]人等。[illegible]。誠[illegible]恐仇氏此時計窮。[illegible]復施其[illegible]開除同人等以駿學乘惛同人既不認彼爲校長。開除之事。早經料定。其付方法。已經貴家長鑒察。學推翻呂校長開除代表八人事後。均復入校。毫無損失。然[illegible]前第一女師範推翻呂校長開除代表五人。第六中學[illegible]。至今[illegible]既易。考查且同學有約。青中[illegible]。去留則同留。一再決心堅持到底等語。今仇氏任意除名。吾全體同學決不承認。大理之所在。不兩立也。一方面有理則一方面無理。近察各方面情形。仇氏難復據見。吾儕直而彼曲。吾儕勝而彼負。實彼仇氏以無理而亂除同人之名。能有効乎。察仍[illegible]。家長明察。過入決不至爲貴[illegible]同學除名事[illegible]。[illegible]也。今六合江浦等縣教育會已上書官廳[illegible]。[illegible]。各家屬連名請訴。不日亦將呈[illegible]。此次除名信有傳來。正所以激動公憤。其勁此奸同人不知[illegible]且益象團體。奮發精神。以逐此魔於教育界之外。仇氏既去。則吾儕同學仍[illegible]。該[illegible]共同[illegible]。於一校。以受此後優良教育。則同人等之幸福。爲何如乎。想亦貴家長所樂觀成者也。現同人等[illegible]除名。而仍安然辦事。不解初衷。還望貴家長勿念。前兩所請。家屬連名及代請縣教育會公函一并呈同官廳。請予撤換。仇氏[illegible]辯。請從速進行。是爲至[illegible]。四師學生謹啓代表公啟

▲南高師三年生分組參觀

南京高等師範學校國文史地部本科數學理化部本科專修科農業專修科工藝專修科商業專修科三年生。均定於本年六月畢業。曾於前報載悉該校各科三年生。現實習已畢。特擇國內各處。於所修學科有關係者。前往參觀。日內已陸續就道。惟該校參觀辦法。去年係全班學生同往一處。今年則各班中間有全班人數較多。於同時間同往一地。諸考察殊有不便。且因考察時。於特別注意之點。或有不同。故有依照各人志願。分全班爲若干組。每組人數多或三十餘人或十餘人。少或七人四人或一人。均任一處。亦一特色也。茲將該校各科三年生參觀大致情形。分誌如後

國文史地部本科　全班三十六人分南北二組。北組約十一人。教員一人同行。六月一日出發。乘津浦車至天津。換京奉車至北京。擬住北京高師。參觀數日。復分兩組。一組約八人。乘京奉車至奉天。住奉天高師。參觀一日。乘安奉車赴朝鮮。在抵漢城。由仁川乘船回至天津。其一組在北京參詣「約十日」。後即至天津。住南開學校。然後乘津浦車回至山東。由濟南而泰安而曲阜。[illegible]十三日回校。南組約[illegible]十四人。無教員同行。亦六月一日出發。乘滬寧車至無錫。住第三師範。參觀二日。赴蘇州。住第一師範。參觀二日。至上海。住江蘇省教育會。參觀四五日。乘滬杭車回上海乘輪船至南通。住代用師範。參觀數日。亦於二十三日回校

數學理化部本科　全班二十一人。不分組。教員一人同行。於五月二十七日出發。乘津浦車至濟南。參觀一日。乘津浦車至天津。參觀五日。乘京奉車。克北京參觀七日。乘京漢車回天津。乘輪船上至海參觀六日。乘滬寧車至無錫。或乘輪至南通。於二十日回校

三號文專修科　全班十八人。分四組。教員一人同行。均於六月一日出發。甲組十一人乘滬寧車赴上海參觀。[illegible]江蘇省教育會。參觀九日。乘滬杭車赴杭州參觀。[illegible]一師

絲參觀四日乘滬杭車回上海乘滬寧車回校。乙組四人。全期在上海參觀。丙組二人乘滬寧車赴上海。住江蘇省教育會參觀八日乘滬寧車赴蘇州。住第一師範參觀七日乘滬寧車回校。丁組一人乘津浦車赴天津。住南開學校參觀四日乘京奉車赴北京高師參觀六日乘京漢車赴武昌。住武昌高師參觀五日乘輪船回校

四農業專修科　全校二十七人。分二組無教員同行。甲組十五人。於六月一日出發乘滬寧車赴蘇州。住第三農校參觀四日乘滬寧車赴無錫。住第一農校參觀六日。復將全組分爲二組。甲組七人。一組乘輪船赴崇明。住崇明臨時酌定。一組乘滬杭車赴杭州。住省教育會乙組十二人赴南通。甲組參觀畢乃乘輪船回校

五工藝專修科　全班十八人不分組。教員一人同行。於五月二十八日出發乘長江輪船赴漢口。住鄂省參觀大冶鐵礦及大冶新路廠漢陽鋼鐵廠。武昌高等師範等約數日。復乘車赴萍鄉。參觀萍鄉煤礦。畢即乘車回漢口。於六月十九日乘長江輪船回校

六商業專修科　全班二十八人不分組。無教員同行。於五月二十一日出發。乘津浦車至天津。住河北旅館。參觀數日。乘京奉車赴北京。住吳縣會館參觀數日。乘京奉車回天津。於六月十九日乘津浦車回校

各縣消息

▲鎮江▼

▲通電禁止運米

鎮江關監督馮君昨奉省長通電云。現在本省米價奇漲。本省長爲維持民食消弭隱患計。迭電中央各院部。停止在蘇採辦軍米糧。並經轉電採米各省。查照一面令仍各縣知事。酌核地方情形。會同紳董。妥籌辦法。以平米價。而定人心。所有各該關如有請驗護照在米價未平以前。無論何米糧。何種名義。均即扣留。電詳本省長核辦。一面仍嚴杜奸商偷漏。並將情形隨時具報云云

▲蘇州▼

▲絲織罷工

蘇州婁門外絲織廠因女工[illegible]。[illegible]工價[illegible]要求加價之際。遂全體罷工。[illegible]報告在案。[illegible]之調解辦法。聞結果將工加價。分云

▲絲市跌價

據絲業中人消息云。今年新絲出產。[illegible]。近日新市開秤。僅有四十餘元。較諸去年收盤市價頗相懸殊。蓋絲行將次開秤。其價格大約亦在五十元左右。一因該業去年屯積居奇。頗爲不少。際此新絲上市。價驟跌勢將受其影響云

來函

時報館主筆大鑒。昨報載吳耐方遺亦在發起之列。此實傳聞之誤。方遺在寧垣爲崑山地方事。並未與孔君等談論說起吳耐事。且吳耐章程。亦未見過。絕無在發起之列。特此聲明。敬祈登入來函一欄。爲荷此請著安。方遺敬啓

時評二

◉論長沙之失守

（默庵）

長沙之失守。在人民視之。固無所謂失守。余前既言之矣。然即就北京當軸言。亦無所謂失守。蓋張敬堯既未嘗守。又何有於失。雖然。以張之兵力論。即不能戰。何至並不能守。即不能守。又何至失之如是之速。今湖自戰爭發生。以迄長沙之失。爲期不及半月。論者僉謂天怒人怨所致。而吾終不能無疑焉。

人人必備之
衛生書
■最新結婚學　一冊　三角
■不老不死法　一冊　三角
■實用婦藥法　一冊　三角
■衛生按摩術　一冊　二角
■女子衛生學　一冊　三角
■衛生新食譜　一冊　三角
■安眠法　一冊　二角半
■神經病新療法　一冊　二角
有正書局發行

[illegible]物質上的文明。可算是發達到極點了。但是自[illegible]

[illegible]第一師及第三師之各一旅。已向東進發。據[illegible]

天蟾舞台念八夜戲所售券劇資茶資不除開支悉助食米平價局

費應奎　張宏聲　李寶龍　王月舫　賈德山　吳彩霞　林樹森　花蝴蝶

空城計　寶蟾送酒　落馬湖　戲迷傳

義務客串　許黑珍

時慧寶　李德山　盖叫天　祁彩芬

乾坤大舞圈

大舞臺　四月念八夜

准演新排連台俠情新戲　價目　注意　特別包廂八角　特別官廳六角　二等正廳四角　三層包廂二角

趙竹卿　于振廷　王玉聲　全本瓊林宴

馬俊山　陳月樓　殷家堡　應寶蓮　李勝奎　苗勝春　落馬湖　白玉崑　殷春虎　張芬桂　毛韻珂　張春海　趙竹卿　劉慧琴　趙如泉　賈璧雲　姚俊卿　于振廷　孫少堂

新舞台四月念八夜戲　價目

曹甫臣　潘海秋　陳小穩　倪金利　許奎官　有勇無謀　張德祿　張順來　楊善華　邱治雲　九更天　潘月樵　鍾鳳林　潘桂芳　邱治雲　趙文連　拿破崙　夏月潤　趙君玉　夏月珊　周鳳文　趣史　游汪優　潘海秋　夏月華

丹桂第一台　四月念八夜戲

價目　花樓一元　特別官廳八角　特別包廂六角　頭等正廳四角　二等正廳二角　三等正廳一角

郝振基　棋盤會　侯益龍　王金元　陳永奎　樊春樓　高秋顰　勝關　白玉田　醉酒　蝴蝶夢　王金元　九十本　王靈珠　紅蝴蝶　麒麟童　樊春樓

法界共舞臺男女合演四月念八夜戲

孟鴻群　趙月樓　龍袍　梁俊打　小圍鑽　許鴻取　蘭洛陽　張菊孟　蔡芬姜　薛紫女　銀麟紅收　小寶關　呂月來勝　朱榮奎戲　呂月樵迷　小琴仙傳　小金翠全本　露蘭春新　小金鈴殺　張文艷子　曾潤泉報

天蟾舞台廿八夜特請義務獻技客串售資悉數捐助食米平價局

演劇三夜悉數捐助平糶

盲童學校　擔任廿七廿九兩夜　全體學生獻技

義務客串　許黑珍　廿八夜落馬湖

南洋公司售烟助捐花界贊善團任義務招待

白牡丹　時慧寶　盖叫天　羅筱寶

寶蟾送酒　頭本戲迷傳　大舞乾坤圈　空城計

花樓奉贈紀念銀牌場內並不臨時募捐

大世界　中國第一俱樂部　左上海西新橋

游資每位小洋二角童僕減半

大長片影戲　乾坤京戲　蓮花大鼓　大鼓　仍增精美大菜每客一元游資在內

新世界　中國第一遊藝場　上海英大馬路

價目　門票二角　電梯券每本五張售洋一元　大菜券一元門票在內　地道南北二部兩面交通

愛華社　新劇　黑籍　長片　姑娘　小阿友　小洞天　花園　新

女子新劇　最新歐戲　京調大鼓　五音聯彈　四明文戲

仿宋鑄板　遯渚唱和詞出版

萬年少先生明季遺逸人品高絕故其詞亦孤拔悽緊一掃近世綺靡之習此其與同志唱和之作本館全集益單印行世倚聲家志在復古者不可不一讀也書用仿宋合字鑄板以貢墨上連史精印印鉛中國墨質數印行發明其精雅足可媲美名館等(?)每冊定價七角七折實收外埠郵費七分半○另有新書碑帖目錄索閱即寄

和平社新劇部　笑舞臺

張嘯天　鄒劍魂　鄭正秋　夏天人　鍾笑吾

杭州三天竺　續演頭本　廿八夜戲　全堂和尚打齋破天荒的小燈會

上海大戲院　北四川路虬江路口　上海唯一影戲院

價目　夜戲　包廂七角　樓廳四角　特廳三角　二廳一角　（日戲）包廂五角　樓廳三角　特廳二角　二廳一角

大部連台偵探長片　寶蓮　第五集　第六集　德國大秘密

音樂合奏　羅克趣史　紐約勝蹟

新愛倫影戲園　今晚戲目

大部連台偵探長片　四大本　產黨紅手套　謀

新出汪退谷九言大對聯

有正書局新出

日用工業　牙粉牙膏製造法

口齒清潔用劑通用者以牙粉為主此外漿狀者有牙膏液體者更有洗牙香水本書就以上三者博采歐美最新之製法及方劑分別叙述詳晰簡易精當　每冊一定價一角

滬寧鐵路時刻表

滬杭甬路滬杭線行車時刻簡明表

進口輪船　出口輪船

本埠新聞

赴滇議員昨開談話會

旅滬舊國會議員。於昨日午後二時又在通信處開談話會。此乃末次會議。討論事件。即旅滬國會籌備赴滇主任凌鉞君。將於明日（十五日）赴滇。所有遺缺。由彭養光君總任。迨雲南國會正式成立後。始行取消。將來國會成立後。所有督軍制。即行取消。省長則仍照憲法舊制。第一批赴滇議員。定於今晚下船。褚副議長亦相率偕行。於明晨始離滬赴港云。又蘇屬緝私統領司令部軍需官。於昨晚六時。設筵同興樓。歡送赴滇議員于黃。列席人物。仍如前晚。直至九時始盡歡而散云。

蘇社在滬開會預誌

蘇社已於前月在南通州開成立大會。舉定理事十九人。推張季直君爲理事長。按理事會規定。總會應在上海。刻西租定稽抒齋君之房屋。尚未修妥。故第一次在滬開會。特假西門外江蘇省教育會。會期爲明日下午二時。討論江蘇全省實業教育水利交通之調查講演。研究出版實施各項事宜。該會理事黃伯雨君。前因徐州大綸調查實業狀況。特於昨晚趕至上海。其他如韓紫石君。亦已抵申。並聞該社社員與四洋行工程部譚伯英君。具有進行實業之詳細條議。與蘇社前途。頗有關係。將於此次會議時。提出討論云。又函。南通張季直等組織蘇社。在通開成立大會。選舉理事等十九人。各情已誌本報。茲悉該社範圍。分交通水利教育實業四項。現已公決先從交通入手。設總事務所於上海。公推黃伯雨爲總所坐辦。籌辦淮海河運等處長途汽車。先設交通委員會。分部各管理調查。補助官廳辦理各縣支路。另設編輯部。每月出版報告調查情形。及進行狀況。現已訂於本月十五日。開所辦事。經費由各理事分認。理事韓國鈞張謇蔡士杰黃炎培錢崇固等。已於前日籌款來滬。籌備開所手續云。

米荒聲中之所聞

▲函請維持麵粉　上海商業公團致上海麵粉公會函云。敬啟者。敝會接上海義德堂麵粉公所函稱。米價日增。關係民食。而麵粉一項。出口日多。貧於公民生計。亦大有關係。應請設法維持等情到會。當經敝會特開幹事會議。僉謂此事須各顧同人之急。擬請貴會召集各麵粉廠。定一相當辦法。預留麵粉包額若干。以應本地市面。所留包額。以足敷本埠銷數爲準。而本埠麵粉。應請照市減價平售。以濟民食。而定人心。目前急待日甚。情勢至迫。補救之方。端在神速。希望貴會於一二日內。迅即議決施行爲要。毋任企盼翹候之至云云。

▲城站扣留食米　杭州函云。杭州城站。昨有協濟永輪運公司。報運白米。有餘包至江干開口車站。計裝貨車二輛。當被杭縣署所派之姚調查員查悉。該米無照。當即扣留。並存棧待運。旋查有白米一千餘包。聞係徽商某號所辦。託運至某處。辦理手續之需等語。經姚調查員以其情形含糊。當即知照警所。將米暫行扣留。一面即報杭縣知事核示云。

▲私米缺少兩包　南車站扣留公益轉運公司代客報裝食米一車。共計四百五十四包。每石一包。曾經由縣請示省長。奉令充作本埠平糶。前日由平價局派員至站提取。此項米石。正在點驗之下。祇有四百五十二包。核計總數。缺少兩包。當向站長請求查追。祇因出米之時。並未知照路局派警押車。如何短缺。當局殊難負責。以致難以追究。昨經由局將缺米情形。函報縣公署查照云。

先令驟漲驟跌之影響

近來先令驟跌。影響於各業者。尤以洋貨定貨爲最害。并且星期六。有驟長四辦士。金價爲二百三十三兩。而星期六下午。忽縮四辦士。以致金價又長。此間銀行拍電致印度等報告市情。故昨日又見軟。收盤計三百四十九兩。同業全合。均已報多。而攤空者今是外行。故全市影響。不致大害。然外行做金賣買。被先令忽上忽落。皆馬過摸無定。咸嘆受累無窮矣。

水木業工人罷工紀

▲開會被阻　本埠業水木兩作之工人。其數不下數萬。近因米價昂貴至極點。而入工資稀微。故各工人爲維持生計。遂要求作頭。加增工資。並揚言如不達到目的。則全體罷工。事爲作頭所聞。以工人要求加價。儘有商量餘地。若竟罷工。雙方皆受其害。爰於上星期六。邀集華法英美西界之作頭。赴城內魯班殿籌議辦法。結果。通告各工人。公舉代表。定期開會解決此事。乃正在刊印通告之際。該管警局。忽派警到場干涉。以現奉省長訓令。不准開會。立將預議各人一併驅散。殿門關閉。各工如不敢與抗。現已將會址更變。昨用滬紹水木業公所會名義。印就傳單。通告各工人所舉代表。如欲通信。須送至英法交界處打鐵浜地方之通惠小學校轉交。以便接洽一切云。

▲罷工情形　滬紹兩幇水木作工人。向來工資。每天祇錢二百四十文。因其此次要求工頭增加之數。則以每天須由顧工價大洋之角。工頭方面。因會議地點既遭警局干涉。而一時又無從覓定相當之處。以與工人接洽。而工人。滬紹兩幇之人未舉出代表。以致雙方仍然觀望。滬紹兩幇之工。則於昨日起。實行罷工。其他各幇。尚取旁觀態度云。本埠水木作工人。要求作塲主增加工資情形。曾誌本報。茲悉該工人等欲達增加工資之目的。連日即由各作塲中一律罷工。昨日有廣東幇泥工一帮。分向南北市各作塲隨一律罷工。如有不肯停工者。即將其工作器具取去。俟事定再行發還。以昭一律。本埠水木作工人。同分滬寧紹三幇。於民國以來。業經二次增加。每工已增至三百七十文。茲因米價又貴。復又要求再行增加工資。乃自前日起。已有發生罷工之舉。其幸罷工各匠。四處偵查。見有工作者。迫令停業。扣留城內魯班殿內。茲由該業公所各董事。深恐釀成事端。即將緣由通告各工人。因米價昂貴。要求加增工資。則未事等自當盡力維持。惟各業人數衆多。無從商議。應速舉出代表數人。來所接洽。以便籌議。切勿盲從云云。故由各幇工人。昨在魯班殿代表。俾與作塲商議。得以早日解決云。

▲租界防備　近來米價日昂。以致水木作工人。要求增加工資。以致水木作工人事。以公共租界內水木作塲甚多。工人高者若所聞。即行全體罷工。事前勞動界首受其害。以公共租界內水木作塲甚多。既已釀成全體罷工。事前若不預防。恐不免發生事端。故特通諭所屬各捕房捕頭。遴派幹探。出外密查。如遇工人聚集。立即開導解散。以靖治安云云。

▲軍警防範　本埠軍警。因水木作工人以米貴影響。相約罷工。恐有不肖之徒。借端鼓惑。一事。因該業人數衆多。恐非一二日即可解決。該工人等罷工後。咸聚集於各小茶肆及空曠塲中。幸舉動文明。尚無不規則之事發現。惟軍界各捕房捕頭深恐流氓痞棍。乘間侵入滋生事端。故已通飭西區、捕八等一體留心糾察。以有礙地方治安。特於昨日起。防務特別加嚴。各要隘均加派雙崗。荷槍實彈。以資防範云。

統一幣制之辦法

中央幣制局。鑒於幣制不能統一。以致全國金融紊亂。現本局以劃一幣制起見。特擬定辦法四項。（一）除分咨各省長知照外。合抄辦法。咨請各省長轉行所屬遵照。（二）各省紙幣流行市面。限期收回。（三）實行收回舊有國幣。另發新國幣。（四）一律改用國幣。分爲三期辦理。每期以一年爲率。各省務次第實行。以期將來幣制能收統一之效云。

英輪運輸糧食被阻

大陸報云。本埠英國輪船公司接得輪船亞辛木克號船主佛來特八日無線電報告。該船經俄人救濟會租裝救濟克古斯克難民之糧食。於六月一日行抵加斯特灣。擬招領港人。開往里古斯克。駐黎加斯特之日本海軍司令。下令嚴禁其開往里埠。並勒將貨卸往他處。現已開往海參威。以候下落。九日電云。現事已經英領事與日本當局交涉。日當局已電達東京請示。倘可通融。將准其開往里古斯克云。

派艦巡防長江上游

海軍總司令部。以長江上游。湘鄂戰事之江面。因防務緊要。須得派艦前往協助。爰特令飭楚同砲艦艦長。裝足煤斤。配齊藥彈等械。於今日（即十四號）由滬出發。駛往長江巡防云。

造船廠添建新塢

江南造船所近來承造華洋官商輪船。以及修理各省兵艦。乃海軍各艦。亦歸修造。因此工程頗爲浩繁。頗有應接不暇之勢。惟輪船修理等事。皆須駛入船塢。然後再將塢中潮水吸出。工匠方能在塢工作。否則無從下手。是以造船所之塢地。係爲必需緊用之要具。而江南造船所。祇有一塢地。長有四百五十英尺。無論軍艦商輪。實不敷用。現因承修之艦愈較多。則原有船塢不敷用。故由所長劉冠南君。擬再添闢新塢一處。其基即在老船塢之東首沿浦灘。適有寬大之空地一方。僱工拆去圍墻一道。房屋數間。即可建造新塢。已擬繪就圖式。將建築工法。擬定說明書。不日即當動工建築。聞新塢之造價。約在五六十萬金之譜云。

長豐廠加惠勞工

本埠長豐麵粉廠主陸維鏞君。以米價日貴。工人生計愈艱。特首先發起。凡廠內工人伙食。因米價而加之數。均由廠中貼補。並每月每工人另貼洋一元。以贍其家族。以資慰藉。爲資本家加惠勞工之提倡云。

商界派生出洋之備案

北京農商部前因我國工商人材缺乏。亟應多派學生出洋留學。爰由中央政府籌款。官費選派學生外。並飭各省商會。轉函富商巨賈。出資選送學生。逕行赴歐留學。日後學成歸國。得以服務社會。當由總商會轉致滬上各工商團體去後。茲據本會會董函稱。本公司現已議決。擔任出資年送學生十名。分赴英美法德日等五國留學。並由個人加送五名。訂於七月間招考選送。希即查照等語。昨經總商會據情呈報農商部察核備案矣。

公利保費部開幕紀

上海公利有限公司資金保存部。於昨日正式開幕。一切辦理保存資金章程。甚爲完備。其宗旨。因鑒於國民財政缺乏。經濟困難。追本溯源。均由於不能儲蓄。是以特組織此資金保存部。以一般富家婦女之資金。及其息金。復可以其保存之資金。提倡實業等事。○是則既可以提倡儲蓄。又可以利用資金。亦已於昨日舉定總理爲周瀛洲。協理爲陳忠亮。○監察爲陳忠亮。將伯奐。總公司特設文監師路太原坊。後西馬路望平街。新建洋房落成後。即當遷入。分部現設法界南洋橋三百三十四號云。

歐美同學會年會紀事

本月十三日下午五時。歐美同學會在一品香開會。到者觀森。周森友。雷雨林。楊晉三。朱錄。黃炎培。楊錫仁。席德思。許建屏。裘首民。宋耀如。伍朝樞。張君勱等數十人。由李登輝主席。提議修正章程事宜。（一）會費由一元增加入會費一項。每會員每年納會費洋二元。年費洋一元五角。（二）職員共設會長一人。副會長一人。書記會計四人。一不設總幹事。（三）將章程內各部長一項刪去。俾得隨時增減。較爲活動。章程內無須規定部長人數與名稱。次選舉本年新職員如下。會長鍾文耀。副會長席德思。會計黃首民。書記俞寰澄。周森友與其夫人奏琴唱歌。伍朝樞胡彬夏女士演説云。以達大端。以上諸朵大端。此外應與應商事宜。各務等會長。應將次第進行。所請退選會員。使得各員負責。無推諉之弊。爰於閉會以前。選舉會長。當選副會長。其餘職員選舉票至六時。尚未完畢。容候續佈。

唐在禮昨日北上

中央政府派唐在禮赴歐考察。現已回華。於日昨來滬。昨往晤楊交涉員。暗談片刻。並不停留。於昨晚乘滬寧特快車經津浦北上云。

伍廷芳赴日休養

大陸報云。伍廷芳博士。昨日乘輪往日本養病。此次往日。并無政治關係。與北方或南方之事。由唐紹儀君担任。伍博士之意。以爲伍氏在申之必要。故決定赴東休息云。伍秩庸博士。因講究衛生。特赴杭遊覽數日。尚以爲未足。歸滬之後。即乘船赴日本名勝地方遊覽。所有總裁事務。委其公子梯雲代理。據聞伍博士此次出遊。並無政治關係。亦不無關係。因博士在此。不免無謂之囉唆云。

飭查買賣棧單之習慣

上海地方審判廳。頃准上海總商會函云。逕啓者。在上海商塲。當有買賣棧單之事。例如甲出立棧單。與乙交價後。由乙轉賣與丙。丙持單向甲索貨。甲以乙未交價。拒絕不肯出貨。因之甲乙間發生糾葛。究竟應由甲負責。抑係乙負責。該項棧單。是否係一種現貨。抑僅爲與本商業上有相當習慣。關於此種棧單之貨。以憑裁判。是以本商業上有相當習慣。詳細查明。函達前來。查該項棧單之糾紛。頗與社會有關。

粵僑商業聯合會紀事

昨日粵僑商業聯合會當年大會之期。午後二時開會。由主席報告。本會成立以來。會員日增。議事會所不敷用。爲擇建會所起見。特由本會籌款。購置北四川路五十二號洋房。因房客租約未滿。未能遷入。擬俟房租期滿。再行遷入。房屋會所。議價二萬五千兩。工程完竣。應由本會公定日期開幕。（二）上年粵東水災。本會與各團體合作。統計先後捐款八百餘兩。由本會彙解廣東。（三）旅滬粵商。向無一完善之醫院。本會同人發起。在天通菴路附近購地十五畝。作建築醫院之用。○公立醫院。○以公益心贊助。十二萬元。（四）推舉代表赴歐美。本會會同各國總商會。呈准政府。（五）生仁。（六）各商埠華僑。吾粵居多。招保華僑。興辦實業。爲當務之急。本會對於華僑實業。應加意維護。

紅木帮增價風潮近訊

紅木帮工人前因米價昂貴。要求作主加增工資。未達目的。一律罷工。即經各代表出爲排解。各工人一律上工。茲經該業領袖代表林彥水等接洽。工人方面。稍有賞格。即已於早經上工。其後復有工人到處要挾。是以投訴滬警察廳。由徐區長核准。已於前日飭派保安隊長警。協同該代表等前赴各處查察。如遇警習之人。立予解散云。

催繳官產收入之款項

江蘇官產駐滬辦事處主任。昨奉江蘇財政廳官產處訓令。內開案奉財政部訓令開。案據江蘇省官產處。爲數尚多。其有特別情形。未能辦理。案請示。均經分別令遵在案。自可迅速催收。源源報解。際此部庫支絀。應將各項官產收入。實整頓。積極進行。毋得稍涉延緩。致滋停滯。合亟令仰該處。並轉行各縣知事。隨時協助。一俟收有成數。即行悉數匯解。以濟要需。而免延誤。遵照辦理可也。此令等因。奉此。除分令各縣知事各局所各辦事員。照章收價。集款報解。復以本處第十六號令。敷餉需。數關緊要。迭次通行嚴催。切實進行各在案。嗣因停辦裁撤。報紙無端騷擾。並非事實。而人民方面。不免有所觀望。接奉前因。除遵令依照辦理。一面由該主任會同嚴催。迅速籌款報解。毋再事宕延。大部令飭。合飭仰該主任即便遵照辦理。切切此令。

國內公債抽中之號碼

中國銀行昨接北京總行來電。民國三年內國公債第二次抽籤。於六月九日舉行。其抽中號碼爲〇九　十七　三二　三七　五十　五一　五九　六八　七六　九〇　九五　計共十一號。又七年短期內國公債第五次抽籤。於六月十日舉行。其抽中號碼爲〇一　十八　二五　三一　四一　五二　六八　七六　八一　九八　計共十號云。

棉紗市面之近狀

棉紗同業。自紗價日賤以來。大小各號咸受影響。致隆健字號應打銀出貨。深悉疲軟。抽小字號。無力照解劃帳銀兩。亦祇得束手不售。故市面愈形呆滯。現該同業。鑒於一時西機無望。長此拖延。終非久計。故對於所抽期貨。及現貨。議價自以。所有劃帳之各。各向經下之號解。以免拖延。以免再受虧損之累。現由健各號。已大半結價。或照價脫手。其重。已有效行。勞難支持。近因棉紗市面。一蹶不振。致業此者。無論中外商行莊。莫不盡受虧蝕。際此節邊。連日已陸續發現。昨日市上。紗布業中。又傳後馬路乾記莊停業消息。駐滬日帮莊客。來報闕行內。平日辦貨廣鉅。信用頗佳之洗莊首闖。均於此時。已現擱淺之狀。以致金融周轉不靈。已見擱淺之象。故各錢莊會議。決計力爲維持云。

絲市近狀

本埠絲市。因新絲上市。近日洋莊銷路。不若上星期之波濤。滬濱近訊。絲市漸見活動。江浙各絲行。業已一律開市。昨杭行。將次停辦。而杭絲各行貨甚旺。而價已跌。肥絲每擔四十二元半。海寧絲五十二元。本埠洋莊絲價四十五元。大茶絲四十八元。粗絲無市。近因歐美大跌。價亦甚低。約合外洋售價。較最高時。減跌一半。現市上牌號。僅九百五十兩以內。各商等本星期內繼進各牌。新絲之數甚多。價頗堅。新絲頭號牌。價九百四十兩。三星牌進貨價九百十兩。金山牌五十一包。價五百十兩云。

烟酒聯合會星期常會

中國烟酒聯合會。昨開星期常會。首由主席陳良玉報告。前日酒業代表來會。聲稱從前公賣費改收均認時。由前局長一再相勸。方始承認。今第一分稅。恐有人加額爭認。但同盟不願將來所加之數。必將取償於我。後患何堪設想。且同業實辦捐稅。向例所不許。務以堅持維持。等情到會。報告畢。沈君卿起言。現在稅捐一項。稍稍辦法。更不如前矣。我商人處此時代。困難已到極點。設再任人從中把持。則痛苦之中。又加一層痛苦。惟事關稅務。應先由該業自行呈請該管局所。秉公辦理。以順商情。金印院附議通過。次會衆康報告。本會幹事史燾家君。平時對於會務。熱心拋盡。明日爲史君設奠日期。本會同人理應前往公祭。衆皆贊成通過。次由金井仁宣佈皖浙等省來函。陳述國內公債之意見。以次傳觀。略有討論。至鐘鳴五下。乃散會。

木料市面之報告

中華新聞社譯祥泰木行報告云。現因匯價突然跌落。故松價值已縮至八十五兩。其他木材。亦皆照第一欵新定木價表列下。於六月九日即星期一日起有效。

（標準大小之木板木條。每一千呎。當塲交貨。）

洋松	上海銀八十五兩
華松松八呎至十二呎	五十五兩
留安（交剗道）四吋板	六十五兩
同上六吋板	七十兩
同上八吋板	七十五兩
同上十吋板	八十兩
同上十二吋板	八十五兩
同上十八吋板	一百兩
箱口板	一百二十五兩
留安（交剗道）木條	七十兩
柚木（選羅）板最大六吋闊	二百五十兩
每加闊二吋。加銀五兩。	
亞克　最大四吋闊	一百二十五兩
每加一吋。加銀五兩。	
西比利亞硬木　每大四吋闊	一百二十五兩
柚木	無價
東洋杉	七十五兩
白楓栗	七十五兩
黃楓栗	七十五兩
拉木	八十兩
亞克	
洋松板（一吋半乘四呎厚約二分之一吋。每一千條上海銀九兩。）	
企口板	
洋松（一乘四吋）	一百〇八兩（二號九十二兩）
同上（一乘六吋）	一百十兩（二號九十四兩）
中國松八呎至十二呎	六十兩
亞克	一百三十兩
西比利亞硬木	一百十兩
安必東（經面）	一百十兩
木柚	一百五十兩
細條木	
亞克（半吋乘二吋）	一百兩
同上（一吋乘四吋）	八十兩

凡短尺之木。每一千呎。另加銀五兩。如須運送至租界及本港以外。另加運費百分之三。

注意　新式電燈泡　ⓝ

電燈泡以光明省電爲最要。惟明省兼備而能收美滿之效果。本處於燈泡一項。精選最優美之新式燈泡。向用戶推薦。茲又運到大宗新式燈泡。大小俱備。價目列左。○十六支廿五支三十二支及五十支燭光每只售銀一兩一錢。一百支燭光每只售銀二兩二錢。二百支燭光每只售銀三兩四錢。欲購者請至南京路廿六號本處燈泡子房可也。電話中央二百八十三號。工部局電氣處啓

□臨澤篆刻潤格　石章每字三角牙章每字五角收件處上海望平街有正書局及棋盤街著易堂藥房印　潘蘭史　吳倉碩　周夢叔　狄楚青　鄧秋枚　黃濱虹　代啓

上海美國友華銀行告白

特別通告　本銀行爲中國政府發行民國九年公債。一千九百二十年正月至三月十日爲止。該公債附有至一千九百二十年十二月三十一日之息。每百元售價洋八十七元。外加由正月一日至付款日爲止之利息。歡迎各界人士之投資也。

資本金洋一百萬元。總行設美國紐約城。上海分行開設廣東路。電話中央一七二一號。漢口香港馬尼拉北京天津九江路江西路口

……通來先令驟跌。影響於各業者尤以洋貨定貨爲最……

……各要隘均加派雙崗。荷槍實彈。以資防壓云。

……當選人。分部現設法界南洋橋三百三十四號云。

……爲當務之急。本會對於華僑實業。應加意維護。

本埠絲市。因新絲上市。近日洋莊銷路。不甚上……

……逐至租界及本港以外。另加運費百分之三。

注意 新式電燈泡

電燈泡以光明省電爲最要惟物質務求精良方能收最美滿之效果本號於燈泡一項尤爲精選[illegible]支廿五支三十二支及五十支每只售銀三錢一百支[illegible]燭光每只售銀一兩一錢半欲購者請至南京路廿六號本處樣子房可也 電話中央二百八十三號 工部局電氣處啓

過臨澤篆刻潤格
石章每字三角 牙章每字五角 收件處上海望平街有正書局及棋盤街著易堂亟業印樓 請寄郵票一分
潘蘭史 吳倉碩 周景叔 伙楚青 鄧秋枚 黃濱虹 代啓

上海美國友華銀行告白
特別通告
本銀行現爲意國財政部委任正式發售意國五釐公債票發行時期一千九百廿年正月五日至三月三十一日之五釐公債票面值意洋一百元售價意洋八十七元五角外加由正月一日至付款日爲止之利息 [illegible]引起各界人士之投資也
資本金[illegible] 總行設美國紐約城 分行開設[illegible]廣東 上海 漢口 香港 馬尼拉 北京 天津 九江路江西路口 [illegible]

●蘇州同鄉會年會紀事

蘇州旅滬同鄉會自去年四月成立以來至今已屆一載故特於昨日下午二時假新閘路平江公所開週年大會到會同鄉二百餘人屆時振鈴開會公推陳則民爲臨時主席次楊益廣代表會長楊叔英報告經過情形次各科職員報告(甲)會計週竹林報告進出款項略謂自去年四月成立至今年三月份爲止(新會員不在內)共收進四千三百九十九元餘支出二千四百五十四元餘尚存一千九百四十五元云(乙)幹事蔣伯寅報告經過略謂今日爲週年大會本當將各項經過情形以及選舉手續等印刷分發惟因本會會章已修改須於今日大會通過後方生效力是以無從籌辦俟修正會章通過後即當印就分給一紙總之將大略爲諸君一告(一)對於行政方面所辦者本會存案於四月逝進至八月得蘇復九月得省復對於歐洲和約亦曾採納衆意去電外交部對於糧食亦曾去電省長(二)對於旅滬同鄉所辦者工部局加捐問題本會亦曾派代表一人參與各團體討論並入設立一蘇州旅滬公學現因經費僅有國民科以後當逐漸添辦高小及中學(三)已議決而未辦者(一)公墓(二)醫院(三)俱樂部(四)平民云云次公學主任俞適芳代表報告公學經過情形略謂本公學學生共爲發達惟因經費不足祇能收國民生有願入高小及中學之學生來報名祇能推却故下期高小一科勢在必添欲添設班科則須舍與經費二問題非擴充增加不可故望諸君討論之次公學學生合唱校歌次歡迎新會員首由主席報告謂此次徵求新會員尚未結束總數不能詳告大約在六七百分以上云旋由新會員起立對衆一鞠躬並唱歡迎歌一首次討論修正章程對於選舉一項爭論頗烈結果止副會長及董事均由大會選舉選舉法用無記名投票選舉未及定於舊曆五月十九再開大會選舉散會時已六時矣

●教育界參觀團紛紛來滬

昨日午後有浙江省立處州第十一師範附屬高小學校職教員[illegible]人並湖南常德高小學校長曾靜濤教員唐綬章又該邑烈士祠之小學校長譚青巖教員張惠卿通俗教育所所長何星之等先後取道到滬俱寓北市上午先至省教育會由事由取得介紹參觀學校證午後相繼入城分別參觀各校云

●義務學校遊藝會續誌

南市上海學生聯合會所設之第一義務國民學校因經費難維持故於本月十九日即陰曆五月初四日(星期六)午後一時至六時假靜安寺路夏令配克大戲院舉行遊藝會是日秩序除愛國女校已誌日前本報外茲悉尚有中西女塾之鋼琴合奏及問答短劇女子體操學校之舞蹈及[illegible]商業學校陸編霞盛志山馬嶺徐三君之[illegible]君之笛及汽[illegible]音[illegible]女校之[illegible]劇名爲(米虹)[illegible]劇[illegible]正秋君編定劇名[illegible]徐[illegible]正秋鄭鷓鴣周劍雲等外尚有第二師範高級球等加入云

●胡廳長昨晨來滬

江蘇財政廳長胡翔林於昨日因公到滬有本省長委處理某案之說或謂因某銀行開幕而來一時如上海貨物稅所所長及沈知事等均往寓所謁見云

●大陸銀行之開幕

本埠大陸銀行於昨日開幕門前車水馬龍絡繹不絕濟濟蹌蹌頗極一時之盛各界來賓約有五百餘人商界爲宋寶山沈聯芳顧馨一王揖仁徐靜仁秦潤卿施善畦諸君政界爲齊省長代表路鑑先廠長何護軍使代表李副官鍾元江蘇財政廳長胡翔林滬海道尹王子與造幣廠長張家璈上海關監督[illegible]稅務所長陳[illegible]甫[illegible]上海縣知事沈寶昌[illegible]石江蘇縣知事沈少川及參衆兩院議員洪少圃鮑星楼諸公本埠銀行界爲中國銀行長宋漢章交通銀行長錢新之鹽業銀行長倪遠甫東亞行長鄭魯成上海銀行長陳光甫[illegible]業行長[illegible]浙江興業行長葉揆初諸君外埠銀行[illegible]天津浙江興業行長[illegible]及蘇浙皖中交銀行各要人至旅館道賀頌詞紀念

●姚德順米行之倒閉

姚德順向在周涇開設姚德順米行歷時已久信用昭著不料本月十二日忽然閉歇虧欠頗鉅經各債權查知本月初曾向南市東米行辦進和米二百餘包從項原貨爲姚行轉發至[illegible]往無錫出售所得米價被王私收盡用於是各債權大爲不服前日已扭控上海地方審判廳請追查至當夜又有人私入姚行私運白米數十石即經債權一併扣[illegible]之丁姓等查見除將貨扣留鄰業處外復投法庭控訴云

●萬昌祥米店之眞相

南市大東門附近萬昌祥米店甫於陰歷四月初七日開市遷於二十一日即行倒閉該店所開僅及兩星期而虧負估款有六七千金之譜現調查眞相該店首由公共租界南京路有利洋行總理施文祥發起糾合盛接來業之宋明瑞及雜糧滿客毛閣生四股共合十股每股出資本洋一百元毛閣生兩股共認二股其餘皆由洪一人担任並舉宋爲經理以洪兒子之弟同駐洪數日前侍悉市上米價飛漲[illegible]

●恒和泰號擱淺三誌

山東新恒和泰號於前日擱淺後經各[illegible][已紀前報]茲悉該號所虧不止八萬[illegible]價往來須十餘萬[illegible]所派夥友會同監視無論何[illegible]到滬當衆檢視云

●陳秉祥案又訊一堂

廣東人陳秉祥前控同鄉人楊日華案詐不遂[illegible]陳錫麟遺去[illegible]主令未見等情官由上海地方審檢廳迭次研訊[illegible]

●杭路近事記

滬杭鐵路前奉交通部令以[illegible]國有鐵路於運載貨客之外須兼辦[illegible]收如建築鐵路旅館餘地召租培植森林等皆須陸續舉行等因該路局長任小山奉令後查得本路所餘地皮已經縣[illegible]租出並無曠地森林一項則須從緩舉辦至於鐵路旅館爲商旅所必需亟須創辦[illegible]以滬上地皮人工之昂貴建築[illegible]本[illegible]莫干山避暑[illegible]該山西人所建之莫干山旅館正因虧耗無意續辦乃由該路以三萬金向其購回作爲鐵路旅館內計面積約三畝餘客房約百間有浴室烟間客廳遊泳池球場等一切設備若各完備前日已經鐵路管行接收正式開幕計每天每客除飯食外計收房金每間五元刻由局長已將創辦該旅館之情形呈報交通部備案矣

滬杭甬鐵路於上年冬籌辦甬鎮支路至目下始行告成計由寧波以達鎮海之孔浦經過修道院裴迪書院

●兵工廠分廠繼續開辦

[illegible]白沙三處均有停車售票惟以創辦伊始收入有限故尚未建設車站房屋但於該三處皆設臨時售票處所售客票只有二等票每站每張計洋三分現已實行通車載客矣

兵工廠龍華分廠停辦已久工人星散近因湘省戰事發生陸軍部迭電謝邦海[illegible]即日開辦趕造子彈以[illegible]使發用等因於是謝總辦即日分廠主任唐志[illegible]商議趕緊開辦趕製子彈業已正在招選舊有工人[illegible]八等意見因該分廠停工已久工人等均另謀他業恐開工後不能久長工作以致均觀望不前云

●龍華新橋之建築

龍華新橋因從前原有橋樑狹小車馬行駛殊形不便業由工巡捐局飭令工匠將該橋拆卸加闊兩面並在水門汀新橋現正興工建築往來行人[illegible]特搭一浮橋以便行人云

●毓賢學校之二次辯論會

毓賢學校上星期六開第二次學生演說競賽[illegible]

●鐵華學校近訊

法界[illegible]

●搜查烟土案手續不全

公共租界東棋盤街四十四號門牌某土棧於丁巳年春季由英工部局遵奉我政府命令[illegible]照業仍故陽奉陰違秘密私販鴉片烟土[illegible]道捕房一百八十四號西探[illegible]

專件

中華民國八年通商海關各口全年貿易總論

六月五日學生會要求所有另售商店閉門休業如願以償繼令各項工人一致罷工其勢不可遏止上海方面經濟與工商兩業爲之停頓[illegible]數日[illegible]租界巡捕衝突華人之無辜加喪命於忠民之手者數人十一釋出被拘學生其時曹總長暨幣制局總裁陸[illegible]

本埠商務市況

外國匯兌
[illegible]

銀市
[illegible]

金市
[illegible]

錢市
[illegible]

證券市價
[illegible]

糧食
[illegible]

油餅
[illegible]

雜糧
[illegible]

花衣
[illegible]

占臘
[illegible]

麵粉
[illegible]

本廠紗
[illegible]

機器紙
[illegible]

煤油
[illegible]

西藥
[illegible]

來件

寧波同鄉會坐辦楊枕谿辦學芻議

[illegible]

來函

[illegible]上海公學教職員同啓

時評三

⊙體䘏工人 (太素)

米價日漲。其最感痛苦者。無過于食力之工人。夫若輩以血汗所博之工資。在平日米價低廉時。祇敷一家數口之用。迨至米價驟增一倍。則生活之困苦。爲何不窘于應付者歟。今長豐與三新兩廠。以工人日食維艱。一則撥欵津貼。一則購米廉賣。斯皆善于體䘏者。甚願他廠亦起而仿效之。

上海泰亨源銀樓加始足赤飾金 售出廿六元正 收進廿四元半
[illegible]界大橋南北京路[illegible] 電話中央二五八八

小時報

附錄　餘興

第一千三百五十三號

本報啟事

本報現徵求本埠小新聞・如承投稿・一經登出・酬金從豐・

小言

◉夢境（純）

我人當夢境迷離時。忽被晨雞喚醒。回思夢中之錯亂顛倒。始則瞿然。終且啞然失笑。使浮生之夢亦有醒時。則足令我人始瞿然而終啞然者將何若耶。（3）

國內無線電

◎周樹模張元奇兩家之姻事。因張之女公子對於索取周子離婚證據之意志甚堅。周張無可轉圜。不得已已於日前廢除婚約。（2）（淡塵）（北京無線電）

時約馬路電

◎解語花前天（十一日）在共舞臺客串上天台登座時應由右而上。詎忽由左而上。一時觀者譁然（云中）（2）（法租界共舞台專電）

◎本星期三（十六日）晚七時半青年會夜校及北四川路懷恩堂比賽檯球。地址在青年會童子部云（3）（號才）（四川路專電）

國外小新聞

●希臘皇有棄位說（執）

▲爲眷一女子故

希臘皇亞歷克山大近因眷一女子欲與之結婚。爲輿論及各要人所反對。有寧棄皇位與英國皇族與該女爲平民終老之說。事果實行。亦千古佳話也（3）

●飛行界之近聞（七）

▲飛行新法

法國某飛行家云至多兩三年間將實現一種飛行新法。即減少空氣之抵抗。以一小時二百八十英里之速力飛行於四萬英尺之高處。從巴黎往紐約。祇須十小時云（3）

●全世界之第一地圖（八）

▲滿綴金鑽珠寶皮之

前巴黎博覽會陳列一法國地圖。圖上滿綴金銀珠寶。凡遇部會處。概以黃金爲地。上嵌寶玉。河川以白金成之。於巴黎首府尤較他部會令人觸目。蓋用極貴之紅電氣寶石鑲成云。此圖凡歐人無不聞其名。相傳爲全世界之第一地圖云（3）

國內小新聞

●王統領遷移銅佛（A）

▲廣濟寺供奉

京訊云。提署王統領日前查看帽兒胡同斗母宮廟內有崇奉眞武廟銅佛像二十六尊。每尊約重二千餘斤。皆含有金質。內有殘缺者約十餘尊。者係庚子年日本所毀。若干君因該廟殿小。難以供奉。特覓地安門外廣濟寺殿宇巍巍。其住持僧裕遠亦甚樸實。昨已將該佛像昇往該廟供奉。並捐現洋三千元修殘缺佛像云

●山東雨豆誌異（a）

▲天老爺請客乎

昨於友人處觀其家函（友濟南人）。該處於六號晚附郭周圍十餘里內外。夜半時居民咸聞淅淅之聲。爲雨也。迨至翌晨。一望無際。昨晚所雨乃是豆耳。羣相驚訝。遠近喧傳。爭拾之以供公閱。而天文家亦極好之研究資料也。

本埠小新聞

●某師之大兌換（七）

▲小銀幣十萬元

相傳某師撤防過滬時。以小銀幣十萬元向商會兌換大銀幣。其小銀幣皆有廣西省造字樣云（3）

●某學校之香燭錢（啓惠）

▲每人三十文

愛而近路某里某校學生五十有奇。每於朔望二日。每學生必攜帶香燭錢三十文（蠟燭十文香十文及銀朱十文）。學生偶有遺忘。該校長則索取之。校長於該二日僅購蠟燭一對。香二三支。點於孔夫子像面前耳。其餘香燭金皆入他私囊中。校長每週必講善書一次。講時不准學生喧譁云（3）

●電車上之趣聞（XW）

▲掌頰

昨日一路電車自西而東行。經馬霍路有某甲探首外視。適十二路電車對面來。有一惡作劇者。將甲掌頰一下。且云縮頭縮進去。甲大怒。正欲下車與彼交涉。而兩車已疾馳各行。祇得徒爲忿忿。連呼觸霉頭而已（3）

科學小新聞

●水底斷鐵器之發明（杏一）

鐵甲軍艦沈沒海底時。其龐大之鋼鐵材料苟不斷水殊難撈取。因而棄置水中者。正復不少。現英國某工業家新發明一碎鐵機。專於水中斷碎此項鋼鐵者。此機之製非常巧妙。乃以一金屬之箱。中間滿貯養氣與壓榨輕氣之兩種混合氣體。使之於箱上噴出。從箱面導以電火。則輕養二氣因電火作用。能將沉於水底一寸闊七寸厚之鋼板。於一分三十秒之間。碎而斷之（3）

●電氣養雞之完美（杏一）

美國養雞專家以電氣哺養雞雛法。於養雞室中分布電綫。於每一小時通以十分鐘之電流。六星期後。室中雞雛與普通一百日後之同養雞大小相同。且普通飼養雞每年至多生卵一百二十枚。而此雞竟可得卵二百餘枚云（3）

●無人自動之軍艦（夫）

英國海軍專家近用無線電調度一毀滅艦。可以使其行駛。船上並無一人。而能進退如意云（3）

●魚類智識及記憶力之研究（玉鯨）

歐美科學家。每有以動物智識及記憶力作爲研究者。今就魚類而言。曾有人以玻璃將魚缸隔開。中以玻板隔之。將魚置於一邊。魚游至玻處即折回。如是數月後將板除去。而此魚仍依照原處游泳。絕不越過。於此可見其智識及記憶力矣（3）

●自製眞空瓶（予）

可用一個形硬之瓶。外用四周包以油紙。又塡以報紙。然後取一熱鋼便內瓶之下。鋪紙層約二寸厚。於是將瓶之底與四面糊石綿紙。此瓶口大。口以軟木塞。倒入熱物時宜留心破云（3）

●吮血蝙蝠（予）

此物甚大。其頭如狗。人夜間出吮吸雞鴨之血。二翼舍長。飛時有風。此種蝙蝠。產於英屬奇尼納地方（3）

●以動物神經補人體傷患（杏一）

最近美國陸軍醫院醫生哈特雷氏發明以動物神經接補人體傷患。六個月後。可與原狀無異。據哈氏發表此發明。彼已試驗多次。成績非常可觀。故美國醫學界中特開會討論。以研究其最新發明云（3）

●新式長途自動車（玉鯨）

美國維爾克摩托車廠近製一長途旅行車。一輛車分三部。前部爲御者所居。後部爲廚房。中部則劃分四室。爲吸煙室臥室浴室休憩室是也。此車共長三十八尺。有汽缸十二隻。每時速率可行四十英里（3）

●禁火假漆之發明（玉鯨）

英人史的芬氏因鑒於尋常所用油漆最易惹火。近特發明一種假漆。用石綿粉和入三分之二之乾燥粘土。更以百分之二十之究羅克蘭礦於四十一分之水中。復加以顏料之色素與石綿粉等充分調和。即成新發明之避火假漆。此種假漆色彩與眞漆無二。且價格亦不甚昂。故人莫不樂用之（3）

慶賞端陽

端陽快要到了。萬國儲蓄會又要開標了（在本月陽歷十五號即陰歷二十九日）請諸君速來入會得一個頭獎去。慶賞端陽。不是快樂的事體嗎？

詳章函向上海洋涇浜七號[illegible]

有正書局新出

何子貞七言行書大對聯

聯語 吟梅添得詩多少 愛菊留論酒幾[illegible]

何子貞五言大對聯　何子貞八言大對聯

商潮創刊號出版了！

▲老鬼不可不看！▲會計不可不看！▲學徒不可不看！▲研究社會問題底人更不可不看！

要目

第二期特刊徒學問題號歡迎投稿

廉價一月

武俠異聞

雍正劍俠

奇事駭聞

塵海英雄傳

無名之英雄

方外奇談

百讀不厭

僧道女冠

可驚可異

技擊述聞

技擊諸專

探本溯源

名家著作

五十餘人

高尚簡潔

廉價辦法

國華書局

自由戒煙 穩上妥槍

回春老藥房 附啓 百補衛生丹

樓品芳

痔

上海湯崔氏香嬌房 痔藥

烟香之名著最

最著名之香煙

最著名之香煙

煙香之名著最

上海永泰和烟行廣告

世界第一靈藥

德國蔘林藥

專治白濁白帶

上海美亨洋行啓

美商太康洋行

W.W. FOWLER & CO.

本總行開在美國支加哥城歷有年所自設有巨廠專製鐵路車頭車身鋁梁大小輪船及各種機器引擎大小五金等貨迅速依期不悞取價公道能包造路礦機器工程如有保款可分期繳付兼售各種洋貨多寡隨便各埠紳商亦可定購諸即覆請與本行接洽此佈　行址上海五馬路A字三十九號電話中三〇二三總理　德華貴啓

裕昌煤號經售紅龍牌水泥

立興洋行經理之紅龍牌水泥行銷已久質堅耐久爲工程家所稱許此種水泥現歸敝號獨家經售或立興洋行進口帳房接洽亦可倘蒙賜顧請移玉北蘇州路三十四號敝號爲荷此啓

有正書局發行　詩詞筆記

慶賞端陽

端陽快要到了　萬國儲蓄會又要開標了（在本月陽歷十五號即陰歷二十九日）請諸君速來入會　得一個頭獎去　慶賞端陽　不是快樂的事體嗎？　詳章請向上海洋涇浜七號內索取

詩叢

友人新婚賦此賀之　（君博）

簇開。武陵小陽天。作賦催粧學綵繡。雕高燒雙璧合。年年雙玉在藍田。芙蓉帳暖舞雙鸞。鏡裏花枝倚醉看。倩得雲京兆筆。平添春色上眉端。

題范君博鸚哥詩集　（百衲）

城南一昨細論擁。濁酒獨澆嬰武家。香雲樓冷玉斑斑。血豔勾念稀稀種。與下書來促我詩。范郎雪唱如胭脂。鸚鵡久讓鶯家有。目燕已爲袁氏私。翠袖紅嘴聲瀏亮。黃蜂紫蝶飛參差。花生張（元妹）謝（道韞）在閨闥。麗句若吐光明絲。嗟予儀昔絲五載。和吟倒湧塵縷。安得真淨大智慧。能令萬物永永離煩癡。

筆記

波影釵光錄　（莞公）

張序

西湖。爲古名勝地。自旗營改築。馬路大道。青樓翾鶯花之世界。長堤細陌。裝烟月之樓臺。裙屐笙歌。繁華似水。畫船簫鼓。嬌妮如雲。既柔紈而珠履。復花交而錦簇。波光嵐影。貫烟塵以增妍。雜扇歌衫。假山川而入畫。吾讀曼陀羅室主人波影釵光錄。而有感焉。夫西子西湖之[illegible]傳。日歸蘇。秋風秋雨之吟。過於女俠。段家堤畔。共話漁樵。蘇小墳前。祇談風月。桃深柳嶼。緬高士之遺風。柳塢花汀。印名姝之舊跡。十千段照。光之曲老矣。吾彩廿四番花信之風。傷哉紅粉。此間幽人之遐趣。抑亦繡娘之遊閒也。若夫歌管樓台。綺羅院落。翠鬟雲鬢。捧上紅氍。寶瑟瑤笙。歌采白紵。明湖碧浪。打槳鴛而來遊。繡幄輕暖。碧香塵而剛止。小曲添胭脂之色。遠客飾粉黛之容。西子西裝。見識娥客。東家東里。竊窺詞臣。非微蹤路乎瀟湘。抑且踐蹈乎風月。巳曼陀羅室主人。鼓吹妙手。粉墨奇才。逞雜叢台。雅工紫拍。司香廣殿。笛棒紅鑄。落拓一身。飄零半世。鳳皇台上。留影事於吹簫。鸚鵡簾前。爲名花而修譜。富居寫翠。招目題紅。借美人芳草之思。寫流水落花之感。三千粉黛。闢開慧業之場。十二紅闌。製遍相思之字。亦可謂人生行樂。好色不迷。我輩鍾情。發花寫照者矣。然而王粲登樓。年年作客。張翰去國。歲歲依人。雖余情其信芳。奈家山而不見。他日倦遊而返。興盡愛歸。玉樓歌殘。金縷曲香。其亦無天涯風絮之嘆。有江上峯青之感乎。呸呸絲竹當筵。風流如夢。悟莊生之真諦。長樂竹忘形處。上之孤塚。開情水懺。讀是錄者。當作鏡花水月觀已。未冬暮乙廬居士鄧縣張世鏃識孫氏序於灌口軍次。（未完）

菊部叢談

崑曲唱法之研究　（南屏）

（二）五音

何謂五音。即喉音舌音齒音牙音唇音是也。喉音最深沉。舌音則稍出。齒音在兩旁牝齒之間。牙音在前牝齒之間。唇音全在上唇上。惟五音之正聲。尚易辨別。所難者在交界之處耳。且每字習有口訣。口訣一差。則失之毫厘。謬以千里。所歌之字。不得正當之音。而無所歸宿矣。今之習曲者。每犯此病。欲正五音。祇須將等韻切韻諸書。悉心研究。自能明瞭。試舉一例以明之。譬如東鍾韻。東字則聲長。鍾字則聲短。又如江陽韻。江字則聲闊。陽字則聲狹。以此類推。即可知矣。總之正音方法。先辨其字音在口中何處用力。字之所出。有落腮者。有穿牙者。有覆唇者。有側喉者。有透鼻者。有挺舌者。種種不一。無可假借。果明此道。已思過半矣。

（三）呼法

呼法有四。一曰開。二曰齊。三曰撮。四曰合。字之所當開口者。謂之開。其用力在喉。字之所當齊齒者。謂之齊。其用力在齒。字之所當撮口者。謂之撮。其用力在唇。字之所當合口者。謂之合。其用力在滿口。例如樓會一曲。其起句爲慢整衣冠步平康七字。慢字係陽去聲。唇出而齒收。即字之所當開口者也。冠字係陰平聲。喉音。即字之所當齊齒者也。步字係陽去聲。屬唇音。即字之所當撮口者也。其餘類此。即可舉一反三。一曲中果能分清楚。則口齒之間。無別字矣。（未完）

海上鶯花記

新世界花國新人物略歷　（阿園）

蘭芳。歌喉並不十分佳妙。而時下亦居然稱其能歌。此蓋其貌輔之耳。然蘭芳之貌雖韵。焉惜其芳唇厚而腮闊。狀如鯽魚。且驕氣逼人。是其美中不足處之爲巡按使則尚稱職。

三馬路會樂里巡按使寶玉。即吳門蘇台旅館之女主人也。其歷史人皆知之。茲不贅。

蘇黛玉。豪爽英俊。有燕郎俠士風。與貴公子伍無塵酸氣。與市井兒隊無驕矜氣。設使雄沈。則似正不減偶偶而侍之仲由。

詠春之爲巡按使。以言乎貌。未免有屈。以言乎行。蔡詠春雖克自矜持。而慢客作人時有所聞。則與以此職鑼鍊不爽。或云陳娓娓出身卑賤。賴陸幹庭力得爲桂省行政長官。蔡詠春出身爲粵商家婢。得爲此職。道亦政界中之陳娓娓類乎。

小說

時事小說　大招　（貢貢稿）

（一）

雙影衣香恰喜初臨漢江塔
花殘月缺不堪重過玉樓東

花珊珊本北里前花居滬和滬久矣。近更得萬里紅老三寶之劄相映益彰。有人言北里中之香巢從無一年不易而花珊珊三字之芳標。余每過廣東路接觸於眼簾已不止三載。民國肇基以來無五年任治斯邦之長官獨省者督軍則至今猶是花珊珊亦如是也。

九年五月一日漢口的某省駐漢兵站總處忽然的將招牌收了換了一塊嶄新的招牌上寫着威赫赫的「某省督軍駐漢交涉公處」十一個大字當時有許多的丘八先生進進出出彷彿有緊要的軍事忙碌的樣子沒有一刻走出兩個濃眉大眼的軍官來一個身長的軍官張着血盆似的口笑嘻嘻的說道「那姑娘昨晚住在這裏到漢高興送了他上北京他說還替咱們找個好的保姿呢」一個矮軍官說道「對呀一點兒也不錯大帥總得要麼二帥的話麼」二人說說笑笑早已走到街心幾個丘八伺候着上了一輛高大皮篷的馬車飛馳的去了馬車走到一家番館門首停着兩個軍官匆匆的上了樓早有侍者迎着指引進了一間大的餐室不一刻漢口的文武貴官都陸續到了內中最可注意的便是一個如花似玉的美女也翩然來臨借了高高的客座入座之後略向眾客點首招呼又子婀娜的向着主座的兩個軍官說道「局大人這次真真有勞了又多謝交涉處長大人真是不敢當」那個身長的軍官便是局大人聽了這甜蜜蜜的話只喜得張着口笑說不出一句話來那個矮軍官便是交涉辦公處長恭恭敬敬的答道「這也值得一謝麼這是咱交通辦公處應辦的公事今天恰好是姑娘掛招牌的第一天這是姑娘的洪福呢」說完大家又說了些[illegible]話便各人[illegible]的吃起[illegible]來但是他們雖在吃餐却各人的精神都注在那女子身上便是記者這一枝筆這時也要注在他身上吃餐的只好讓他吃着我且將這女子表白表白却說某省新安有一家土娼中有個名喚「大招」的年當破瓜生得[illegible]嬌嬈娉婷但是某省的土娼太多如果靜等着上門的生意却不免生涯寂寞所以必定要另有一番招徠的法子這大招却未能免俗便在青街石玉樓東酒館官場生以招徠生意這大招來生得美招然一鳴驚人那玉樓東的生意着實靠這美人招牌一天好似一天了大招又上了「靈姑」的徽號（即紅牌姑娘）是省的一般嫖客無有不知道他的名字的這時却轟動了一個大嫖客這嫖客是男人便是威赫赫禁賭的警務處長（未完）

罪瓊屑玉　（此欄歡迎投稿）

久居上海。已覺煩鬱。雖復值梅雨連朝。更令人生厭悵苦悶。因念此時倘得攜侶遊滸於名山。其樂當何極。（阿芝）（一）

古人云。人生不滿百。常懷千歲憂。於世人之心理可洞徹靡遺。試觀今之人。熙熙而來。攘攘而往。孰不作萬歲想乎。而詎知朝露之溘至哉。（二）

醒人觀醉人。輒搏腕嘆可笑。我人處[illegible]

人之道兵謂將張[illegible]

中國民族之偉大。可於長城的工程[illegible]

力量多。希望的效果少[illegible]

（三）

中國人是好聚合的。試看家內的[illegible]

不像外人家庭[illegible]而無章[illegible]

（金）（[illegible]）

有正書局新出

何子貞七言行書大對聯

聯語吟梅添得詩多少　[illegible]酒[illegible]

定價[illegible]　冷金八角裱工五角

何子貞七言行書大對聯　每對定價大洋六角

何子貞五言隸書大對聯　每對定價大洋六角

精益眼鏡公司

中國最進步之眼光學專家

總公司　上海英大馬路新世界東

分公司　[illegible]

目力為人生最重要之事。原因多由於用目過度。或因病而損。有此病者固數之不少。身體而有他病者亦有之。危險多由此而起。目疾常與身體相關。病家從查明病源。須明知其害。立即診視。以免延誤。本公司精於驗目。配鏡準確。靈光鏡片。不損目力。欲保護目力者。請勿誤。

中國精益眼鏡公司謹啟

中國通商銀行謹白

[illegible]

新華儲蓄銀行

總行　北京西交民巷　分行　天津法界七號路　上海天津路

中華民國儲蓄的總機關

公共儲金

月儲十二元者以二千元為滿額
月儲六元者以一千元為滿額
月儲三元者以五百元為滿額
月月開獎　得獎極易
詳細章程　隨便索閱

消化有序夜臨安寧

合藥性和平[illegible]之嬰兒亦可餌服[illegible]得慶更生者已不知幾千萬人矣

在江西撫州有一小孩患病沉重

由嬰孩自己藥片之功力得獲治愈肥壯強健　江西撫州中學校教員潘孟誠先生係一小孩福生現年二歲之父親也[illegible]

●能使嬰兒長成肥胖康健者藥也

嬰孩自己藥片專治胃不消化且令嬰兒及小孩睡眠安舒。若嬰兒之母親乳水不足稀薄無力或其乳水不敷嬰孩所需吸則嬰孩[illegible]

可將此證券剪下填寫姓名住址寄上海四川路九十六號韋廉士醫生藥局[illegible]

請付所述之保赤妙訣一本以及衛生小書各一份
原附郵下為荷
姓名
住址

實業週刊 勞工聲附

言論

絲商對外貿易之要務

（丹）

我國對外貿易品。向以絲爲第一。惟自日本蠶絲業勃興以來。華絲之聲譽日落。銷路日減。其所以失敗之原因。雖不一端。而在生產方面。要以育蠶製絲未能悉諳新法。在買賣方面。要以中外商人未能直接交易。爲其受病之根。近年絲商稍稍悟覺。於育蠶製絲正謀所以改良。而買賣仍不脫洋行之手。未聞直接交易之途。茲欲推廣絲之對外貿易。其要有二。

一在各國設立生絲販賣機關。 我國生絲之銷路。以印度法國英國美國爲大宗。應由絲業聯合在以上各商埠設立販賣機關。與彼之絲商聯絡。調查市面價格及需要情形。直接運往銷售。則銷路自寬。且買賣之權自我操之。利益爲居間商人所分奪也。而與此事業相輔而行者。則爲運輸及金融機關。並當添設遠洋輪船與國外銀行。以通運輸及進兌之途。

二在國內組織生絲檢查所。 華絲輸出。以揀擇不精。動遭外人訾議。且又不知廣告裝潢之術。或甘爲破壞名譽之謀。一人摻雜劣貨。則全體爲之減色。是當有檢定之機關。嚴密檢查。以取信於外商。惟此項檢查機關之組織。與其操其權於政府。不如委其責於同業公會。既無背產業自由之本旨。而實際亦較易推行。

以上兩策並行。華絲之聲譽與銷路。不獨可以挽回。或且可以增進也。今欲推廣國外貿易。當以絲爲最要。願絲商亟起圖之。

紀載

歐洲各國財政之狀況

（允臣譯）（續）

法國之財政

近法國有數大銀行。或增加資本。如國家銀行增加一萬億法郎。商業銀行增加一萬二千億至一萬二千五百億法郎。而營業亦因此大盛。

反對法郎之跌價

法國貨幣兌換制。近頗引起一般財政家與經濟家所注意。自銀行界與商界機關重新聯絡後。對於法郎價格之低落。其補救法已議決由法民自任之。今舉其辦法如下。

凡金幣銀幣如無特別需要時。決不用正貨。又與法國通商諸國國際貨幣之兌換。須得法國之同意。又凡大宗貨物由殖民地運入者。應減少現幣之流出。而增加出品以謀相抵。除上所舉諸條外。法政府宜與英美兩國及南美西班牙端士巴西斯堪的納維安諸國相協。務使貨幣之兌換云。

法國實業之建設

法國當戰爭時。其所損失共達一百[illegible]千五百萬法郎。政府現提出[illegible]四百萬法郎。供給各種實業之用。其間除一百七十[illegible]萬六千億法郎外。尚有一百五十五萬八千億法郎。則皆係現時用工廠。計此類尚有二千[illegible]百六十八所。而被毀者達一千三百八十五所。現已恢復工作之工廠約居百分之六十[illegible]。其有工廠三百四十二所。現有二百[illegible]亦已開始工作。內大半工廠。俱紡織業云。

法國之國外貿易

法國海關近刊印一九一九年一月一號至十二月三十一號之進出口貨報告書。謂一九一九年十個月中進口貨共達一百七十九億二千三百八十六萬三千法郎。一九一八年則爲二百二十一億零九百九十八萬四千法郎。出口貨則達四十億五千七百十八萬八千法郎。一九一八年則爲五十五億二千八百四十九萬四千法郎云。

意大利之財政

意國某報近再載意國在美殖民之報告。此種舉動俱關於意國財政地位。因意民在殖民地所得之金錢。儲存於母國。近已達二億三千六百七十萬元。該報紐約代理處現已得意國財政部之委任。辦理與美國金融相連合矣。

是年斯闊納來意國財政部長也。嘗發表意國財政狀況意見書云。一九一八一九年至一九一九年意國所用政費。達意幣三千[illegible]百五十萬元。較歐戰前多至二千八百萬元。其用於戰事者約一千[illegible]萬元。而其收入則僅九百五十萬元云。

自一九一九年至一九二〇年。所需約需一千九百五十萬元。內一千四百萬元須償還歐戰時所欠債款。而和平預算表亦已草就。約需銀九百五十萬元。此款包含公共債款、行政費、撫卹、養老費及建設鐵路等處云。

一九一九年十月三十一日。發出紙幣一千四百五十萬元。以銀行存款五百萬元作抵。林斯信用機斯闊納氏云。意國財政地位。約可樂觀云。

意國國際通商

意國工商總長近在羅馬提倡萬國通商。意國各大實業團體。深爲贊許。目的爲供給其國內所需。即欲管理提倡及保護國外意商貿易。而此議實行後。則政府願供給基金。凡意商所至地皆須設立此項機關云。

比國財政狀況

比國所得財政銀行業中[illegible]。[illegible]行資本定額。有大半爲法郎。現有[illegible]一千[illegible]百客三萬七千九百[illegible]六法郎。其總行在[illegible]。[illegible]四年以來。受歐戰損失甚重。現在比國商家[illegible]。[illegible]有國外各行款項。以便與通商[illegible]云。

比國所得之德國賠款

比德財政會議結果。[illegible]比國[illegible]戰時[illegible]五億五千萬法郎。[illegible]年[illegible]至二十年[illegible]。自一九二一年五月一號起。[illegible]紙幣由比國國家銀行担任。所受損失。德國亦須出利五厘云。

德國之紡織業

（星[illegible]）

德國財政部顧問官[illegible]氏。會出關於德國紡織業[illegible]之報告。[illegible]其[illegible]的要點如下。

戰時原料之供給[illegible]。[illegible]工廠。現以一九一八年設立中央自治團體。故供給漸有規則。自生產者之觀念言之。則現今地位未[illegible]原料之缺乏。倘不致如生產者所預測。最初政府有禁止製品與半製品出口之命令。專以接濟國內市場之需要。厥後加以例外。以增進國外貿易之地位。於是德人頗感需要輸出。一九一九年十一月十一日。復申臨時禁令。至[illegible]德國[illegible]之[illegible]及其原來[illegible]。[illegible]四則以[illegible]用[illegible]自商業者之觀念言之。[illegible]爲[illegible]原料價值較戰前四五倍。所出之[illegible]於[illegible]軍用品亦將大售。[illegible]消費者[illegible]得平價紡織品之[illegible]。[illegible]商業之[illegible]十[illegible]年[illegible]即[illegible]

國外之供給正殷。羊毛工業。如有大宗資本。分配得宜。工廠倘不致作輟。惟國內羊毛之生產供給。祇及平時需要之額百分之七或八。以故國內價格騰貴。與世界貿易同其趨勢。然就消費之關係言之。尚不甚緊要。以此或可激勵國內生產。以求自給也。

麻絲工業。今賴國內自產之麻。向求麻之原料。德國工廠多賴俄國供給。至於今日。已不能繼續取給於俄國。當戰時由政府督率之下。麻之生產激增。從前植麻之地。祇有數千英畝。現則已有十七萬英畝之多。其貴重之製品。專供出口。所得之國外匯款。即用以付進口棉花之價值。近德政府已允給一[illegible]二百萬馬克作獎勵植麻事業之[illegible]。此類款項。下屆預算案中。亦有相等之補助款項也。

人造絲工業之情狀。[illegible]。亦以[illegible]因也。

美國工廠中之協濟商社

（[illegible]）

經濟問題。爲[illegible]最重要問題之一。國外信用。固屬緊要。而此項工業。[illegible]國內之生產增加。故勞動工業須[illegible]品。以[illegible]出口。[illegible]之生產也。

四 商社與[illegible]

商社[illegible]少商品價格[illegible]一項。[illegible]利益[illegible]由項下。[illegible]。費用[illegible]。增[illegible]。結賬之後。[illegible]品大[illegible]出[illegible]乃商社之[illegible]也。

潑加協濟商社之內容

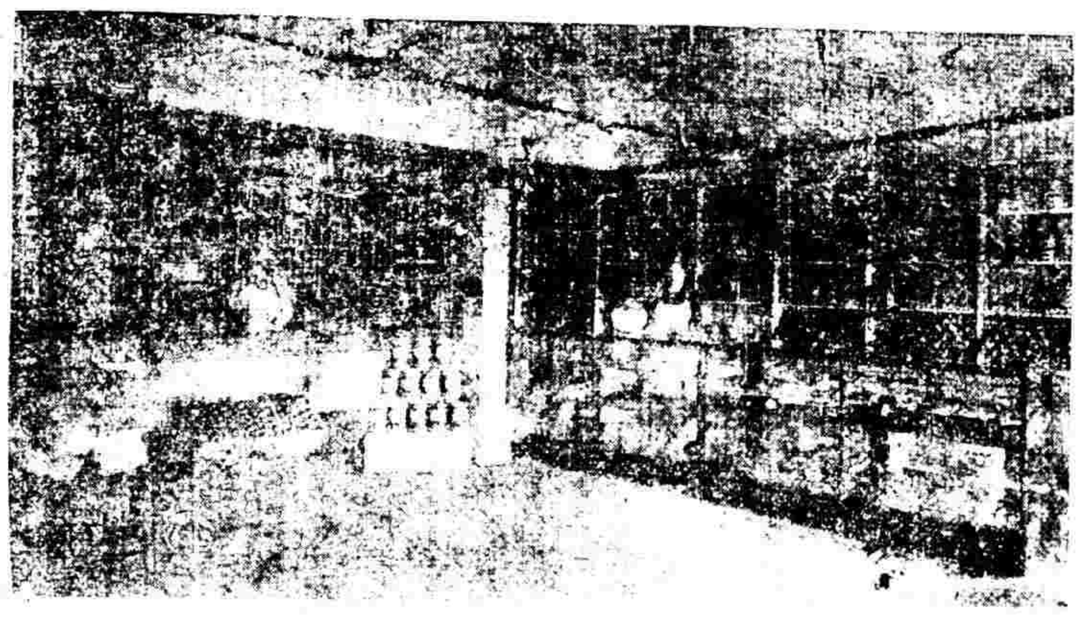

商社之經營。在董事會之[illegible]。董[illegible]每年由工人選舉。董事會設董事七人。推舉會計員一人。專理社中借貸事項。由公司承認之。更推舉商[illegible]總理一人。並核定其薪金。其他董事則純[illegible]義務性質。不取薪金。經理管理總販買事務。對於董事會負商社繁榮之責。又有副經理一人。管理工廠中商社一部分之事務。其餘之組織。如書記員[illegible]人。司帳夫一人。出納員一人。縫工一人。

五 裁縫[illegible]之一特點

商社中之一部分。有設立裁縫店爲其一特點。在一九一九年六月設立。其出售之衣服（如衫褲外套等）由支加[illegible]著名[illegible]裁縫公司所裁製。一九一九年出售之製品。有[illegible]之[illegible]品。用[illegible]備受工人歡迎。此部有一縫工。[illegible]由裁縫公司支[illegible]工資。[illegible]則由裁縫公司開賬。[illegible]定價外加百分之[illegible]作[illegible]縫工之工資也。

在現行規制之下。裁縫公司向商社[illegible]結帳之時。以批發價值計外加十分之一。作[illegible]縫工之工資。商社再加百分之[illegible]以作他用。[illegible]之即商社之進價。爲批發價加十分之一。其實價更加百分之[illegible]也。

近更用裁縫公司建[illegible]。[illegible]價[illegible]商社之價。以後將純以批發價爲標準。不另加[illegible]。[illegible]縫工之工資。則歸裁縫公司自給。此期因[illegible]交易繁[illegible]。[illegible]無出售之費用。[illegible]貨價之低。[illegible]已包括縫工之工資。[illegible]內商社與裁縫公司定[illegible]。商於月初由商社寄賬支[illegible]總結上月消費[illegible]服之代價而付清之。

工人選定[illegible]後。商店中無現貨可取。即由縫工量其身體[illegible]之尺寸。先付定洋十元。由商社代收。[illegible]出貨[illegible]寄[illegible]。[illegible]以便[illegible]就自定單寄出之時。至衣服製成收到之時。約不過二星期。商社交貨於工人。如[illegible]其[illegible]貨兩項。若已成之衣服。須加修改。則重行寄往[illegible]加[illegible]不另取價。但縫工最[illegible]修改之事。不易發生。可見裁縫公司之辦事認真。故就事實考之。所得工人之信用也。

六 商社之他種特點

商社之他種特點。[illegible]。[illegible]會出售大批之軍用商[illegible]。[illegible]或委託辦貨[illegible]。[illegible]商社往往爲[illegible]類[illegible]。[illegible]店應有之商品。[illegible]外出售[illegible]手套等。此種商品之[illegible]綿店與支店自早至[illegible]。以便工人家屬得於任何時[illegible]購買。

普通[illegible]協濟商社。其困難之點。[illegible]批發商不願與商社交易是也。因零賣商以競爭故。受協濟商社之影響。即警告批發商。請其與協濟商社斷絕交易。則彼將與批發商斷絕。[illegible]也。但在大城市中工人散居各區域。零賣商所受之損失極微。則亦不加以注意。惟潑加協濟商社。未曾遭遇此項困難。常能相安無事。若在其他協濟商社設立之時。則須調查何方有阻。得有抵抗設法對待之預防之而後可。

（完）

勞工問題

改良工人住宅計劃

（[illegible]）（續）

公[illegible]

[illegible]公司之[illegible]。[illegible]押[illegible]。[illegible]公司經理愛齊沃伯[illegible]氏所謂「有百分之[illegible]之利息[illegible]」是[illegible]一例。[illegible]謂之「有百分之六之利息」[illegible]。[illegible]一則適當[illegible]利息。[illegible]有百分之六而利息之外。[illegible]得更大之[illegible]報酬。報[illegible]何即[illegible]今人[illegible]之[illegible]也。

建築費問題

建築用費計算須[illegible]。[illegible]最此[illegible]之[illegible]。[illegible]於[illegible]國[illegible]者之[illegible]公司。一股本三百萬元。每[illegible]百元。共三萬股。股東係本城之大實業家。[illegible]住房每一所[illegible]價自一千元至一千五百元。[illegible]利[illegible]。[illegible]地皮價值[illegible]之[illegible]此[illegible]可保借

第四圖

以利沙伯改良住宅之入道觀

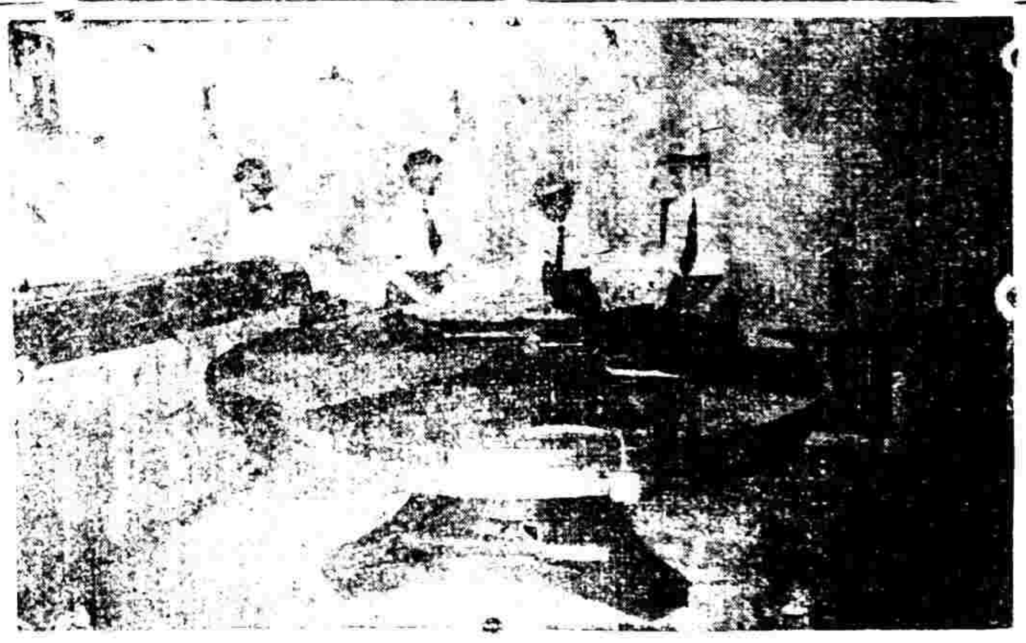

壽貞端陽 [illegible]萬國[illegible]要開[illegible]（在本月陽歷十五號即陰歷二十九日）請諸君速來入會 得一個頭獎去 慶賀端陽 不是快樂的事體嗎？
[illegible] 書局 何子貞七言行書大對聯 [illegible] 何子貞五言行書大對聯 ▲每對定價大洋六角

砍之必無危險但第脫落脫城曠處極多。無處不可以造屋地價遂不能增高故買宅者必擇活躍無罪塵之地而此借款不過全價百分之七十五。

地產之增價

拉加同那鋼鐵公司初在密曠之荒郊經營建築其為工人營僦意本至美凡屋地之出賣僅收回其本金當時建屋用之地價約值每人九十一元其後居民漸多地價即隨之而增高人口達一萬四千時地價增至每人六百四十四元即其初五日之占每年（年利率百分之六）出地租二十七圓三角今增至一百九十二元二角此地產之增值終數年鉅計須七百萬圓有餘乃為少數投機者所盡得而此城市遂為美國最穢濁不堪之區蓋此輩牟利之徒左右取之造屋不嫌其陋而定價不嫌其高也。

合衆國鋼鐵公司在格雷城之經營建築與此正同彼除公司所用之基地外復廣拓土地以為居民住宅及市房之用照本出售不取利益當時用意亦至美善然未及十年地產之增值至二千二百三十六萬八千九百元之多。工司中工人所得甚少至於今日卒使賴工資以生活之工人無力出資以購買之也。

英國來區宛斯城之經營建築則與上列之二例不同當其經營之初擇定曠地計面積七方英里備三萬人之居股本取具限年率百分之五凡居住者購買公司股分其值相當於其所有住房之值立有契約有八十八年（或更久）之效力至一千九百十七年即開辦後四年其地產之增值為八十四萬五千二百九十元原本共發一百二十三萬九千零三十元期內住客或病故或遷讓則加其地價百分之四於此百分之四之增值來區宛斯城之借款核計已可倍於他城租稅之收入因來區宛斯城土地至廣也即至將來欲買房產亦並不艱難與今日無異此地產之增值將使來區宛斯為一極富饒之城便利公衆之設施至完且善為當日夢想所不及焉。

凡工人輒不願買宅居住因買宅住宅足羈絆之使居定一城或一廠不能自由遷移也少年工人極喜自由遷移入居一處常覺興味索然故每由一城遷至他城或由城之一隅遷之他隅此亦為少年人之通性照來區宛斯城購買股票之法可使彼輩無不能遷移之虞苟欲遷移僅易出讓且無損失也。

第五圖

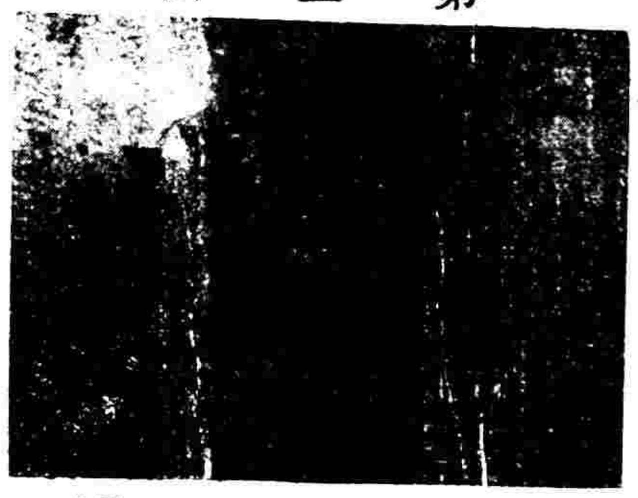

勃治之署宅宅海每能租二六十五元得之　力保避往此近岸月出金十元二七者居

國內工商各界有資力之人及購買四厘半年利之自由公債者大可出資經營各地方之房屋公司限年利百分之六之利息但公司股分之大部分可集自工人蓋自工人集款亦甚易因若輩平時所有積蓄存儲蓄銀行年利僅百分之三而房屋公司年利有百分之六也且彼儲蓄銀行又出借低利率之款亦願借作經營房屋之用者歐洲然也。

建築事業之擴張

一年前合衆國房屋公司僅六百五十處今日已近千數美國政府曾費銀一百十二兆圓（一一二〇〇〇〇〇〇圓）造屋為戰爭之用其屋皆上品戰爭時用之若大本出乎尋常而各地方房產公司之損失自亦不貲有數處曾得政府擔保損失不得過百分之三十者總之吾輩能確信彼精幹之理財家決不因此一戰之威嚇遂退縮而不復從事此造屋事業也。

住宅之急需

據調查者之計算國中現缺住宅百萬所租金日長新宅之建築刻不容緩有百萬人民現正無安居之宅也各大城市之狀況大率如此可舉紐約城觀之紐約一埠有五十萬人住三十五萬間黑暗之屋其極不堪者既不透光又不通氣爲窗戶不臨街道僅能與鄰室相通所得光與空氣至少也出進則須經他室或有須連穿三四室方能達者孫鍊建築家亞甘門氏之言如次「凡實業各萃之區皆缺乏工人之住宅多數工人悉住污穢齷齪之陋巷中其房屋幾非人類之所宜居今日紐約一城住昔日老式之房屋者有三百萬人縱觀東部諸城西部中央諸城及臨太平洋海岸者大率類此謂我國有百萬人民惡處窘苦不堪之境非虛語也」（未完）

工人常識

機械工療傷初步（續前日）

工人用簡便藥箱

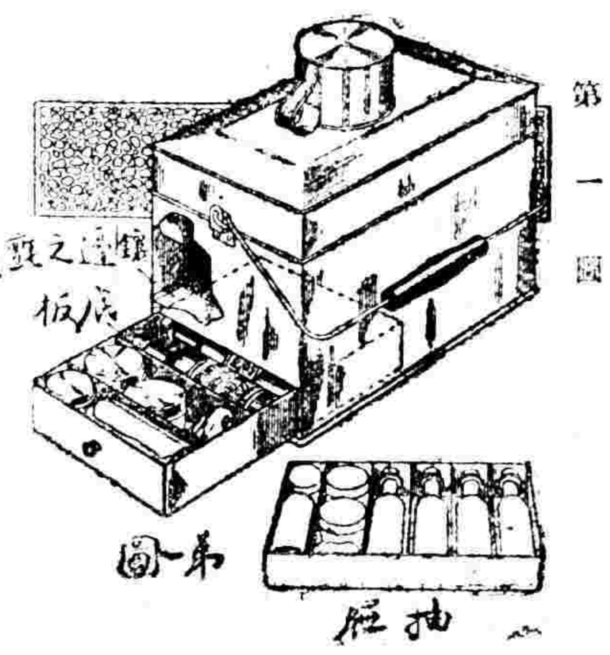

第一圖

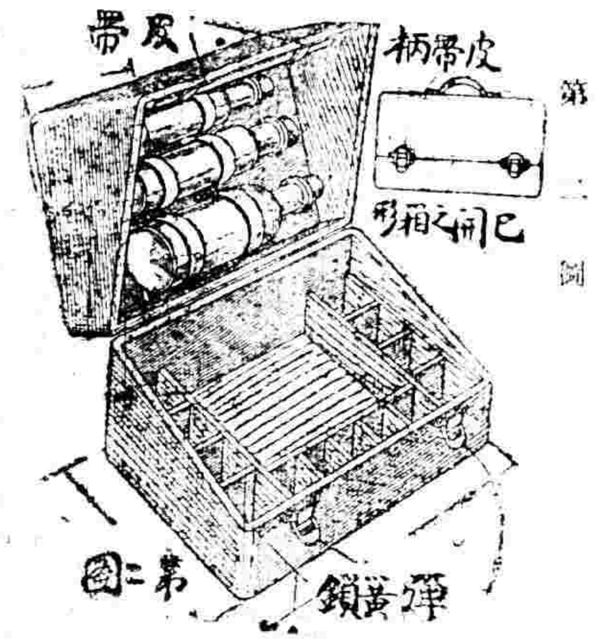

第二圖

商業習慣

上海沙船承運貨物規章

緣起

上海南市商船會館設立已百餘年當時航業尚有千數百號專走牛莊烟台大連青島等處裝運南北貨物其往來交易均以信義公道初無何等運送契約及運送担保等規則習慣相沿已久自它埠輪船承充商輪營業以後慮上海運送之日趨頹敗日見[illegible]契約之不可不特訂沙船裝運貨章五條行之數年尚無流弊自民國肇興舊章漸形廢弛以致貨未保險而由習慣受運者號未承運而由船私帶[illegible]間遭損失乃於民國四年由各船號商公議將舊章重加修正名曰[illegible]沙船號承運貨物規章計十一條呈准上海縣公署及江蘇滬海道公署立案雖係一地之習慣法而其要旨與各國現行之海商法暗合即可備我國將來編訂海商法之採擇茲錄其規章如下。

修正商船會館船號承運貨物規章

一本商船會館所有船號以上海沙船承運牛莊烟台大連等處貨物為限。

一各沙船裝運担位以牛莊人口[illegible]為一担。

一各沙船承[illegible]以清[illegible]沙尺等布[illegible]細貨照章分等核收運費。

一寫帳以北貨担位為標準[illegible]不得[illegible]後更或水力至承運所貨如[illegible]日後到地發現承攬運送人不負責任。

一沙船貨物向沿舊例均不保險倘遇不可抗之災害船存貨亡船不賠貨貨存船亡貨不賠船或在途遭遇危險因保護全船計致一部分或數部分之貨物拋棄或毀損其行為並非玩忽業務及超過避險之程度者皆不任損害賠償之責。

一沙船往來洋面如猝遇劫船擄貨或貨失船存[illegible]各歸各認兩無異[illegible]輪拖[illegible]費船[illegible]三成貨認七成。

一沙船承攬運送不論自貨客貨卜船裝載須有本號（即船號）發運單而客夥私攬[illegible]或客夥於例外夾帶小貨者一經查出議罰並向私相交運之客家倍收水力。

一沙船客夥不得私帶私貨如有違犯一經查出該夥應按律科罪[illegible]任充公[illegible]船所有人無涉。

一客貨船夥在船如遇不測之禍害[illegible]商船習慣承[illegible]律辦理。

一客船船夥如有侵佔貨物[illegible]經查實責令照數賠償外仍送所在官廳處以相當之罪。

一以上各條經船號商公同議定呈請官廳立案船號匯商一律遵守實行。

題　李[illegible]

實驗保腎固精丸

疾病經驗家實地研究之良方⊙主治遺精腎虧虛癆衰弱之要藥

身世金丹曰木有根則榮根絕則枯人有精則壽精竭則[illegible]……

楊君瑞葆　實驗保腎固精丸[illegible]功能

凡患[illegible]

天立極之功　真有繼無消補或偏之絕弊

總發行所上海愛華製藥會社

[illegible]

萬國九洲第一靈驗耳聾聖品

舖設上海二馬路[illegible]石庫門內交易京都天寶齋○[illegible]耳聾[illegible]

聰異乃第一聖品每盒一元每料六盒洋五元如有兩耳……

[illegible]

上海京都天寶齋啓

總發行所上海五洲大藥房

外埠五洲各分號及各大藥房均有批售

詳細功效及服法另載仿單

仙品　馬寶治癡如神

上海京都天寶齋　真正西藏馬寶　專治文武痴癲　痰迷心竅　試驗萬人　靈驗如神

[illegible]

名利双輝

上海南京路

科發藥房

招請本外埠經理

手續簡易　獲利偉厚

[illegible]

科發十滴藥水

⊙計開一角出品十六種

治傷油膏　水銀油膏　潤膚白玫瑰霜

硼酸凡士林　鋅油膏　紅艷香水粉

頭痛藥片　凍瘡油膏　薄荷牙粉

阿斯比林丸　蘇打明片　加播潲牙粉

風癬油膏　雪花油膏　玫瑰牙粉

⊙二角出品

科發大補丸　科發補腎丸　科發白濁丸

科發消食片　科發金雞納霜等